

**SECRETARIA DE SAÚDE  
SÃO JOSÉ DOS PINHAIS**

**RELATÓRIO QUADRIMESTRAL  
2º QUADRIMESTRE**

**2013**

## Sumário

IDENTIFICAÇÃO .....	3
SECRETARIA DE SAÚDE.....	3
PLANO MUNICIPAL DE SAÚDE.....	3
INFORMAÇÕES ADICIONAIS .....	3
DEMOGRAFIA – ESTIMATIVA 2012 .....	4
DEMONSTRATIVO DO MONTANTE E FONTE DE RECURSOS APLICADOS NO PERÍODO .....	5
INFORMAÇÕES SOBRE AUDITORIAS .....	6
Auditoria Analítica.....	25
Auditoria Operativa.....	25
Rede Física e Distribuição dos Serviços.....	26
Tipo de Gestão .....	27
Esfera Administrativa .....	28
Serviços de Apoio .....	29
Ouvidoria.....	31
PRODUÇÃO DOS SERVIÇOS .....	33
Produção Hospitalar.....	38
Vigilância em Saúde .....	40
Vigilância Epidemiológica.....	40
Vigilância Sanitária .....	42
Vigilância Ambiental.....	43
PROGRAMAÇÃO ANUAL DE SAÚDE .....	45
ANEXOS .....	76

# RELATÓRIO QUADRIMESTRAL - 2º QUADRIMESTRE

## IDENTIFICAÇÃO

São José dos Pinhais - PR  
Relatório 2º Quadrimestre

### ***SECRETARIA DE SAÚDE***

CNPJ: 76.105.543/0001-35

Endereço: Rua Mendes Leitão, 3068 – Centro

CEP: 83.005-150

Telefone: (41) 3381-6371

E-mail: saude.gabinete@sjp.pr.gov.br

Secretário de Saúde: Brasílio Vicente de Castro de Filho

Data da Posse: **01/01/2013**

Diretora Geral: Andrea Ellisa Salum Nehls

### ***PLANO MUNICIPAL DE SAÚDE***

Plano Municipal de Saúde 2010/2011, aprovado pelo CMS em 02/02/2011.

Resolução nº 01 de 02/02/2011

### ***INFORMAÇÕES ADICIONAIS***

- Resolução nº 459 de 10/10/2012
- Fontes: SCNES, SIA, SIAB e SIH.
- População: 273.255 habitantes (estimativa 2012).
- 218.604 habitantes (80% dependente do SUS).
- Portaria MS/GM nº1101/2002

## DEMOGRAFIA - ESTIMATIVA 2012

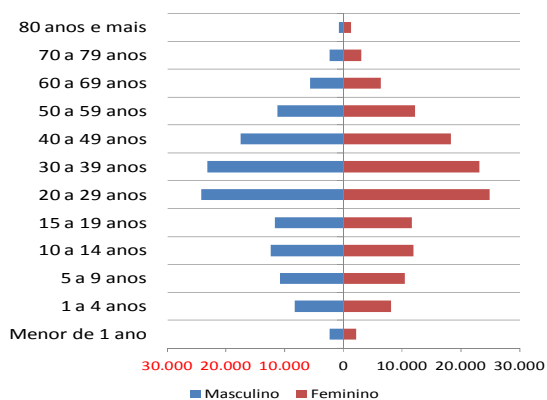

Faixas Etárias	Homem	Mulher	Total
Menor de 1 ano	2.384	2.203	4.587
0 - 4	8.593	8.438	17.031
5 - 9	11.206	10.843	22.049
10 - 14	12.762	12.354	25.116
15 - 19	12.063	12.034	24.097
20 - 29	25.063	25.741	50.804
30 - 39	24.003	23.914	47.917
40 - 49	18.152	18.984	37.136
50 - 59	11.680	12.617	24.297
60 - 69	5.924	6.611	12.535
70 - 79	2.434	3.126	5.560
80 +	805	1.321	2.126
<b>Total</b>	<b>135.069</b>	<b>138.186</b>	<b>273.255</b>

Fonte: IBGE.

**DEMONSTRATIVO DO MONTANTE E FONTE DE RECURSOS  
APLICADOS NO PERÍODO**

## Audiência Pública - 2º Quadrimestre de 2013

## BALANÇO ORÇAMENTÁRIO DAS RECEITAS VINCULADAS A SAÚDE

Descrição	Previsto	1 QUADRIMESTRE	2 QUADRIMESTRE	3 QUADRIMESTRE	Ate o Período
<b>Receitas Correntes</b>	<b>197.230.005,00</b>	<b>81.515.480,04</b>	<b>70.507.686,33</b>	<b>-</b>	<b>152.023.166,37</b>
Taxa de vigilância Sanitária Repassada a Saúde	550.000,00	26.588,91	10.785,58		37.374,49
Taxa de Vigilância Sanitária Arrecadada e não Repassada a saúde			30.491,27	-	30.491,27
<b>Receita de aplicação Financeira</b>	<b>1.309.205,00</b>	<b>638.715,17</b>	<b>976.663,95</b>	<b>-</b>	<b>1.615.379,12</b>
Rem dep Banc Rec Vinc - Fundo de Saúde	1.246.205,00	628.002,42	963.328,08		1.591.330,50
Rem dep Banc rec vinc taxa de vig sanitária	63.000,00	10.712,75	13.335,87		24.048,62
<b>Transf Recurso Saúde do Governo Federal - Fundo a Fundo</b>	<b>27.084.000,00</b>	<b>14.731.369,20</b>	<b>15.505.509,09</b>	<b>-</b>	<b>30.236.878,29</b>
Atenção Básica	9.198.000,00	4.160.913,18	4.202.340,24		8.363.253,42
Atenção de Média e Alta Complexidade Ambulatorial e Hospitalar	17.292.000,00	10.199.094,49	10.775.602,32		20.974.696,81
Vigilância em Saúde	594.000,00	371.361,53	527.566,53		898.928,06
Gestão do SUS	-	-			-
<b>Transferencia de Convênio do Estado</b>	<b>315.000,00</b>	<b>280.000,00</b>	<b>1.247.338,06</b>	<b>-</b>	<b>1.527.338,06</b>
Samu	315.000,00	-	484.000,00		484.000,00
VIGIA SUS	-	-	203.338,06		203.338,06
HOSP SUS	-	280.000,00	560.000,00		840.000,00
<b>Transferencia do Municipio</b>	<b>167.966.800,00</b>	<b>65.834.968,82</b>	<b>52.732.819,12</b>	<b>-</b>	<b>118.567.787,94</b>
Receita vinculada 15%	94.606.300,00	30.514.119,22	30.289.015,55		60.803.134,77
Recursos Próprios	73.360.500,00	35.320.849,60	22.399.369,03		57.720.218,63
Contrapartida de convenio - Outras			44.434,54		44.434,54
Outras Receitas Correntes	5.000,00	3837,94	4.079,26	-	7.917,20
Multas e Juros de Mora vigilância sanitária	5.000,00	3.837,94	4.079,26		7.917,20
<b>Receitas de Capital</b>	<b>-</b>	<b>-</b>	<b>2.043.947,37</b>	<b>-</b>	<b>2.043.947,37</b>
Recursos para reforma de UBS	-	-	228.002,18		228.002,18
Transf Portaria 2497 - Aquisicao de Equipamentos e Mat Permanente	-	-	1.785.870,00		1.785.870,00
FMS/SJP - BLVIG/VIGIASUS	-	-	30.075,19		30.075,19
Incentivo para Construção Academia de Saúde	-	-	-		0,00

**AUDIENCIA PUBLICA**

**DESPESAS EMPENHADAS EM SAUDE**

*Periodo : Janeiro a Dezembro de 2013 - Acumulado no 2º Quadrimestre*

DESCRIÇÃO	ATUALIZADO	1 QUADRIMESTRE	2 QUADRIMESTRE	3 QUADRIMESTRE	TOTAL
Despesas (Exceto Intra-Orçamentárias) (VIII)	224.736.104,04	63.215.078,91	69.662.533,41	-	132.877.612,32
Despesas Correntes	208.764.211,04	62.477.539,49	69.438.637,25	-	131.916.176,74
Pessoal e Encargos Sociais	94.650.831,50	38.704.125,33	45.264.160,79		83.968.286,12
Juros e Encargos Da Dívida	-	-			-
Outras Despesas Correntes	114.113.379,54	23.773.414,16	24.174.476,46		47.947.890,62
Despesas de Capital	15.971.893,00	737.539,42	223.896,16	-	961.435,58
Investimentos	15.971.893,00	737.539,42	223.896,16		961.435,58
Inversões Financeiras	-	-	-		-
Amortização da Dívida	-	-	-		-
Reserva de Contingência	-	-	-		-
Intra-Orçamentárias (IX)	7.101.000,00	1.794.592,29	3.325.174,12		5.119.766,41
<b>TOTAL</b>	<b>231.837.104,04</b>	<b>65.009.671,20</b>	<b>72.987.707,53</b>	<b>-</b>	<b>137.997.378,73</b>

AUDIENCIA PUBLICA  
Balancete Financeiro por Fonte de Recursos - Vinc Saude  
Periodo : Janeiro a Dezembro de 2013

Fonte	Descrição	Superavit		RECEITA				DESPESA EMPENHADA				Restos cancelados	Saldo
		Exerc Anterior	1º QUADRIMESTRE	2º QUADRIMESTRE	3º QUADRIMESTRE	Total	1º QUADRIMESTRE	2º QUADRIMESTRE	3º QUADRIMESTRE	Total			
0	Recursos do tesouro Municipal	-	35.265.771,29	22.454.447,34	-	57.720.218,63	35.265.771,29	22.454.447,34	-	57.720.218,63	147.686,10	147.686,10	
303	Saúde- Receitas Vinculadas (15%)	5.858.350,03	30.750.950,91	30.797.555,05	-	61.548.505,96	16.933.109,51	31.162.055,30	-	48.095.164,81	207.993,04	19.519.684,22	
304	Receitas Alienação de Ativos	70.906,89	1.130,75	1.399,74	-	2.530,49	-	-	-	-	1.671,00	75.108,38	
310	Saúde - Programa PCCN	9.195,29	-	-	-	-	-	5.760,00	-	5.760,00	-	3.435,29	
312	Saúde - Programa PVS	-	-	-	-	-	-	-	-	-	-	-	
313	Saúde - Programa TFEC	-	-	-	-	-	-	-	-	-	-	-	
320	Incentivo Programa Nacional HIV/AIDS	1.286,00	-	-	-	-	1.286,00	-	-	1.286,00	-	-	
321	Tuberculose	5,36	-	-	-	-	-	5,36	-	5,36	-	-	
323	Vacinação do Idoso	-	-	-	-	-	-	-	-	-	-	-	
328	Receita Progr Atend Movél Urgencia - SAMU	150,00	-	-	-	-	-	150,00	-	150,00	-	-	
329	Repasso Estadual SAMU	587,24	-	-	-	-	-	143,90	-	143,90	-	443,34	
331	Centro de Especialidade Odontológica	73,60	-	-	-	-	73,60	-	-	73,60	-	-	
333	Incentivo ao Custeio do CAPS	-	-	-	-	-	-	-	-	-	-	-	
336	Fortalecimento da Gestão em Vigilância	-	-	-	-	-	-	-	-	-	-	-	
337	Incentivo a Formação do ASC	-	-	-	-	-	-	-	-	-	-	-	
338	Inc Ações VIF cont Tuberculose	-	-	-	-	-	-	-	-	-	-	-	
340	Mac Visa Med Alta Complex - Tx Fiscalização	886,59	-	-	-	-	-	514,05	-	514,05	-	372,54	
341	Contrato 028709-60/2008 ms	91.787,94	61.549,12	7.560,03	-	53.989,09	-	-	-	-	-	145.777,03	
354	Conv 23/2012 - HOSP /SUS SESA PARANA	46.502,17	281.923,83	568.686,44	-	850.610,27	44.777,10	731.174,25	-	775.951,35	212,09	776.163,44	
369	Atenção de Média e Alta Complexidade Ambul e Hospitalar	376.116,68	14.363,45	11.568,97	-	25.932,42	-	246.600,00	-	246.600,00	6.357,85	161.806,95	
495	Atenção Básica	2.054.000,87	4.233.399,46	4.515.839,74	-	8.749.239,20	3.789.103,11	3.845.285,03	-	7.634.388,14	15.150,20	3.184.002,13	
496	Atenção de Média e Alta Complexidade Ambul e Hospitalar	5.040.287,74	10.386.271,97	11.472.934,37	-	21.859.206,34	8.916.410,30	14.079.543,04	-	22.995.953,34	59.888,80	3.963.429,54	
497	Vigilância em Saúde	1.200.759,72	400.290,49	800.154,79	-	1.200.445,28	55.527,99	239.649,12	-	295.177,11	177.958,58	2.283.986,47	
499	Gestão do SUS	332.374,17	4.526,26	5.946,76	-	10.473,02	-	75.090,76	-	75.090,76	-	267.756,43	
500	Bloco de Investimento na rede de serviços de Saúde	1.759.954,50	74.162,91	1.871.968,55	-	1.946.131,46	-	-	-	-	1.212,35	3.707.298,31	
510	Taxas - Exercício Poder de Polícia	-	41.139,60	28.200,71	-	69.340,31	3.612,30	147.289,38	-	150.901,68	-	81.561,37	
<b>Total</b>		<b>16.843.224,79</b>	<b>81.515.480,04</b>	<b>72.521.142,43</b>	<b>-</b>	<b>154.036.622,47</b>	<b>65.009.671,20</b>	<b>72.987.707,53</b>	<b>-</b>	<b>137.997.378,73</b>	<b>618.130,01</b>	<b>33.500.598,54</b>	



**AUDIENCIA PÚBLICA***Período : Janeiro a Dezembro de 2013 - Acumulado no 2º Quadrimestre*

RESUMO EXECUÇÃO ORÇAMENTÁRIA	1º Quadrimestre	2º Quadrimestre	3º Quadrimestre	TOTAL
(I) Receitas destinadas a saúde	81.515.480,04	72.551.633,70		154.067.113,74
(III) Recursos provenientes de superávit 2012	6.631.632,79	10.211.592,00		16.843.224,79
(III) Disponível para Gasto em saúde (I+II+III)	88.147.112,83	82.763.225,70		170.910.338,53
(IV) Despesa Empenhada total	65.009.671,20	72.987.707,53		137.997.378,73
(V) Resultado do Período (III-IV)	23.137.441,63	9.775.518,17		32.912.959,80

**AUDIENCIA PUBLICA**  
**DESpesas COM PESSOAL E ENCARGOS SOCIAL**  
 Período : Janeiro a Dezembro de 2013 - Acumulado 2º Quadrimestre

CODIGO	Descrição	VALORES				
		1º Quadrimestre	2º Quadrimestre	3º Quadrimestre	Acumulado	%
3190090100	SALARIO FAMILIA	46,72	46,72	-	93,44	0,00%
3190110101	VENCIMENTOS E VANTAGENS FIXAS PESSOAL EFETIVO	19.533.046,65	21.551.468,65	-	41.084.515,30	46,12%
3190110104	SUBSÍDIOS DE SECRETÁRIOS MUNICIPAIS E AGENTES EQUIPARADOS	50.000,00	50.000,00	-	100.000,00	0,11%
3190110700	ABONO PERMANÊNCIA	27.829,24	28.472,62	-	56.301,86	0,06%
3190113101	VENCIMENTO COMISSIONADOS NÃO OCUPANTES DE CARGO EFETIVO	428.493,96	598.701,78	-	1.027.195,74	1,15%
3190113102	VENCIMENTO COMISSIONADOS DETENTORES DE CARGO PERMANENTE	139.609,01	156.624,67	-	296.233,68	0,33%
3190113302	GRATIFICAÇÃO POR EXERCÍCIO DE FUNÇÕES - DETENTORES DE CARGO PERMANENTE	1.819.598,77	2.034.154,89	-	3.853.753,66	4,33%
3190113700	GRATIFICAÇÃO POR TEMPO DE SERVIÇO	1.198.749,48	1.340.105,53	-	2.538.855,01	2,85%
3190114200	FÉRIAS INDENIZADAS	285.543,48	110.441,67	-	395.985,15	0,44%
3190114300	3º SALÁRIO	20.237,22	3.320.528,19	-	3.340.765,41	3,75%
3190114500	FÉRIAS - ABONO CONSTITUCIONAL	499.426,49	536.333,57	-	1.035.760,06	1,16%
3190130100	FGTS	211.418,87	353.598,79	-	565.017,66	0,63%
3190130200	CONTRIBUIÇÕES PREVIDENCIÁRIAS - INSS	283.273,22	21.387,24	-	304.660,46	0,34%
3190130505	INSS - SECRETARIOS E OUTROS AGENTES EQUIPARADOS	8.337,50	11.140,00	-	19.477,50	0,02%
3190131000	CONTRIBUIÇÕES AO INSS - COMISSIONADOS NÃO DETENTORES DE CARGO EFETIVO	516.871,72	992.552,73	-	1.509.424,45	1,69%
3190164400	SERVIÇOS EXTRAORDINÁRIOS	762.222,43	1.003.780,72	-	1.766.003,15	1,98%
3190340200	OUTRAS DESP.C/PESSOAL DECOR.TERCEIR.DE MAO-DE-OBRA (PROGRAMAS DE SAUDE)	10.516.430,05	9.382.304,86	-	19.898.734,91	22,34%
3190460000	AUXÍLIO-ALIMENTAÇÃO	1.564.315,20	2.826.257,30	-	4.390.572,50	4,93%
3190490000	AUXÍLIO-TRANSPORTE	838.675,32	946.260,86	-	1.784.936,18	2,00%
3191130301	CONTRIBUIÇÕES PREVIDENCIÁRIAS RPPS/ATIVOS	1.292.612,32	2.438.793,40	-	3.731.405,72	4,19%
3191921301	APORTES E AMORTIZAÇÕES DO PASSIVO ATUARIAL	501.979,97	886.380,72	-	1.388.360,69	1,56%
TOTAL		40.498.717,62	48.589.334,91	-	89.088.052,53	100,00%

AUDIENCIA PUBLICA  
DESpesas CORRENTES

Periodo : Janeiro a Dezembro de 2013 - Acumulado 2º Quadrimestre

CODIGO	DESCRIÇÃO	VALORES				
		1º Quadrimestre	2º Quadrimestre	3º Quadrimestre	Acumulado	%
3350430299	DEMAIS ENTIDADES DO TERCEIRO SETOR		396.000,00	0	396.000,00	0,83%
3390300102	GASOLINA	92.973,42	145.870,64	0	238.844,06	0,50%
3390300103	DIESEL	117.235,16	164.947,55	0	282.182,71	0,59%
3390300199	OUTROS COMBUSTÍVEIS E LUBRIFICANTES AUTOMOTIVOS	4.589,70	326,92	0	4.262,78	0,01%
3390300400	GÁS ENGARRAFADO	130.000,49	170.844,40	0	300.844,89	0,63%
3390300600	ALIMENTOS PARA ANIMAIS	10.932,90	-	0	10.932,90	0,02%
3390300711	ALIMENTAÇÃO HOSPITALAR	65.844,00	85.186,50	0	151.030,50	0,31%
3390300712	GENEROS ALIMENTICIOS PARA COPA E COZINHA	-	64.998,05	0	64.998,05	0,14%
3390300900	MATERIAL FARMACOLÓGICO	436.883,46	607.493,61	0	1.044.377,07	2,18%
3390301000	MATERIAL ODONTOLÓGICO	47.036,06	126.012,15	0	173.048,21	0,36%
3390301100	MATERIAL QUÍMICO	-	183.656,50	0	183.656,50	0,38%
3390301600	MATERIAL DE EXPEDIENTE	27.314,60	6.188,64	0	33.503,24	0,07%
3390301900	MATERIAL DE ACONDICIONAMENTO E EMBALAGEM	3.250,00	1.152,20	0	4.402,20	0,01%
3390302000	MATERIAL DE CAMA, MESA E BANHO	209.895,50	129.231,22	0	80.664,28	0,17%
3390302100	MATERIAL DE COPA E COZINHA	-	2.224,80	0	2.224,80	0,00%
3390302200	MATERIAL DE LIMPEZA E PRODUÇÃO DE HIGIENIZAÇÃO	115.301,39	131.867,40	0	247.168,79	0,52%
3390302300	UNIFORMES, TECIDOS E AVIAMENTOS	67.475,00	23.409,77	0	90.884,77	0,19%
3390302400	MATERIAL PARA MANUTENÇÃO DE BENS IMÓVEIS	4.606,05	56.053,40	0	60.659,45	0,13%
3390302500	MATERIAL PARA MANUTENÇÃO DE BENS MÓVEIS	24.438,07	106.883,30	0	131.321,37	0,27%
3390302600	MATERIAL ELÉTRICO E ELETRÔNICO	317,00	29.051,31	0	29.368,31	0,06%
3390302800	MATERIAL DE PROTEÇÃO E SEGURANÇA	-	189,00	0	189,00	0,00%
3390303500	MATERIAL LABORATORIAL	157.767,03	1.140.621,63	0	1.298.388,66	2,71%
3390303600	MATERIAL HOSPITALAR	464.726,44	830.447,90	0	1.295.174,34	2,70%
3390303901	PNEUS	1.134,00	31.042,51	0	32.176,51	0,07%
3390303903	BATERIAS	2.437,20	2.494,40	0	4.931,60	0,01%
3390303905	LONAS E PASTILHAS DE FREIO	3.147,58	4.187,35	0	7.334,93	0,02%
3390303999	OUTROS MATERIAIS PARA MANUTENÇÃO DE VEICULOS	63.840,45	76.787,77	0	140.628,22	0,29%
3390320300	MATERIAIS DE SAÚDE PARA DISTRIBUIÇÃO GRATUITA	734.904,00	1.492.644,07	0	2.227.548,07	4,65%
3390320400	MAT. P/DISTRIB. GRATUITA EM PROGR. DE ASSIST. SOCIAL	949,50	30.020,00	0	30.969,50	0,06%
3390330100	PASSAGENS PARA O PAÍS	1.800,00	7.500,00	0	9.300,00	0,02%
3390360700	ESTAGIÁRIOS	429.355,43	-	0	429.355,43	0,90%
3390361500	LOCAÇÃO DE IMÓVEIS	20.748,72	280.895,40	0	301.644,12	0,63%
3390369600	OUTROS SERVIÇOS DE TERCEIROS PF - PAGAMENTO ANTECIPADO	1.096,63	2.852,64	0	3.949,27	0,01%

AUDIENCIA PUBLICA  
DESpesas CORRENTES

Periodo : Janeiro a Dezembro de 2013 - Acumulado 2º Quadrimestre

3390370200	LIMPEZA E CONSERVAÇÃO	1.495.892,22	2.081.156,63	0	3.577.048,85	7,46%
3390370300	VIGILÂNCIA OSTENSIVA	2.249.447,70	3.889.060,48	0	6.138.508,18	12,80%
3390390500	SERVIÇOS TÉCNICOS PROFISSIONAIS	350,00	49.204,45	0	49.554,45	0,10%
3390390900	ARMAZENAGEM	546.791,59	873.159,32	0	1.419.950,91	2,96%
3390391000	LOCAÇÃO DE IMÓVEIS	506.930,28	422.048,12	0	928.978,40	1,94%
3390391100	LOCAÇÃO DE SOFTWARES	300.000,00	-	0	300.000,00	0,63%
3390391200	LOCAÇÃO DE MÁQUINAS E EQUIPAMENTOS	297.259,76	714.645,57	0	1.011.905,33	2,11%
3390391400	LOCAÇÃO BENS MÓVEIS E OUTRAS NATUREZAS E INTANGÍVEIS	2.569,86	119,98	0	2.689,84	0,01%
3390391600	MANUTENÇÃO E CONSERVAÇÃO DE BENS IMÓVEIS	65.717,38	62.448,34	0	128.165,72	0,27%
3390391700	MANUTENÇÃO E CONSERVAÇÃO DE MÁQUINAS E EQUIPAMENTOS	28.175,70	33.288,50	0	61.464,20	0,13%
3390391901	RETIFICA E RECUPERAÇÃO DE MOTORES	-	368,03	0	368,03	0,00%
3390391902	MONTAGEM E DESMONTAGEM DE MOTORES	-	869,40	0	869,40	0,00%
3390391903	SERVIÇOS DE ALINHAMENTO, BALANCEAMENTO E CAMBAGEM	2.405,05	1.095,63	0	3.500,68	0,01%
3390391904	SERVIÇOS GERAIS DE MECÂNICA VEICULAR	10.203,77	14.870,29	0	25.074,06	0,05%
3390391905	SERVIÇOS GERAIS DE ELÉTRICA VEICULAR	1.821,23	2.667,08	0	4.488,31	0,01%
3390391906	SERVIÇOS GERAIS DE ESTOFAMENTO VEICULAR	-	201,68	0	201,68	0,00%
3390391907	SERVIÇOS DE FUNILARIA, LANTERNAGEM E PINTURA VEICULAR	3.718,94	10.157,45	0	13.876,39	0,03%
3390391999	OUTROS SERVIÇOS DE MANUTENÇÃO E CONSERVAÇÃO DE VEÍCULOS	7.452,84	1.067,30	0	8.520,14	0,02%
3390392000	MANUTENÇÃO E CONSERVAÇÃO DE BENS MÓVEIS DE OUTRAS NATUREZAS	31,50	-	0	31,50	0,00%
3390394100	FORNECIMENTO DE ALIMENTAÇÃO	674.624,90	1.162.779,92	0	1.837.404,82	3,83%
3390394340	SERVIÇOS DE ENERGIA ELÉTRICA DA SAÚDE PÚBLICA	1.000.000,00	250.000,00	0	750.000,00	1,56%
3390394420	SERVIÇOS DE ÁGUA E ESGOTO DA SAÚDE PÚBLICA	800.000,00	400.000,00	0	400.000,00	0,83%
3390394600	SERVIÇOS DOMÉSTICOS	153.900,00	79.601,20	0	233.501,20	0,49%
3390394801	SERVIÇO DE SELEÇÃO E TREINAMENTO - PESSOA JURIDICA	-	3.299,00	0	3.299,00	0,01%
3390395000	SERVIÇO MÉDICO - HOSPITALAR, ODONTOLÓGICO E LABORATORIAL	3.377.619,70	43.015,71	0	3.334.603,99	6,95%
3390395010	SERVIÇOS E PROCEDIMENTOS COMPLEMENTARES EM ATENÇÃO BÁSICA DA SAÚDE	1.579.533,44	1.116.739,71	0	2.696.273,15	5,62%
3390395030	SERVIÇOS E PROCEDIMENTOS EM SAÚDE DE MÉDIA E ALTA COMPLEXIDADE	5.032.626,78	7.982.833,07	0	13.015.459,85	27,15%
3390395099	DEMAIS DESPESAS COM SERVIÇO MÉDICO - HOSPITALAR, ODONTOLÓGICO E LABORATORIAL	11.155,50	52.092,70	0	63.248,20	0,13%
3390395300	SERVIÇOS DE ASSISTÊNCIA SOCIAL	217.800,00	141.000,00	0	358.800,00	0,75%

AUDIENCIA PUBLICA  
DESpesas CORRENTES

Periodo : Janeiro a Dezembro de 2013 - Acumulado 2º Quadrimestre

3390395700	SERVICOS DE PROCESSAMENTO DE DADOS	520.434,28	-	0	520.434,28	1,09%
3390395800	SERVICOS DE TELECOMUNICAÇÕES	950.000,00	-	0	950.000,00	1,98%
3390396100	SERVICOS DE SOCORRO E SALVAMENTO	20.239,80	1.775,70	0	22.015,50	0,05%
3390396301	IMPRESSOS EM GERAL DE USO INTERNO	11.580,40	2.859,80	0	14.440,20	0,03%
3390396302	IMPRESSOS PARA A DIVULGAÇÃO DE SERVIÇOS, OBRAS E CAMPANHAS	-	21.865,00	0	21.865,00	0,05%
3390396902	SEGUROS DE VEICULOS DA SAUDE PÚBLICA	-	4.000,00	0	4.000,00	0,01%
3390397200	VALE-TRANSPORTE	-	6.000,00	0	6.000,00	0,01%
3390397400	FRETES E TRANSPORTES DE ENCOMENDAS	35.045,10	-	0	35.045,10	0,07%
3390397900	SERVIÇO DE APOIO ADMINISTRATIVO, TÉCNICO E OPERACIONAL	578.549,92	29.704,03	0	608.253,95	1,27%
3390398000	HOSPEDAGENS	1.250,00	6.495,00	0	7.745,00	0,02%
3390398800	SERVICOS DE PUBLICIDADE E PROPAGANDA	3.022,00	12.330,00	0	15.352,00	0,03%
3390399960	ANUIDADES DE ASSOCIACOES, FEDERACOES E CONSELHOS	46.880,00	-	0	46.880,00	0,10%
3390399999	DEMAIS SERVIÇOS DE TERCEIROS, PESSOA JURÍDICA	384,74	13.894,04	0	14.278,78	0,03%
3390930100	INDENIZAÇÕES	-	1.830,00	0	1.830,00	0,00%
<b>TOTAL</b>		<b>23.773.414,16</b>	<b>24.174.476,46</b>	<b>-</b>	<b>47.947.890,62</b>	<b>100,00%</b>

AUDIENCIA PUBLICA  
INVESTIMENTOS

Período : Janeiro a Dezembro de 2013 - Acumulado 2º Quadrimestre

CODIGO	DESCRIÇÃO	VALORES				
		1º Quadrimestre	2º Quadrimestre	3º Quadrimestre	Acumulado	%
4490510107	POSTOS DE SAÚDE	730.749,71	7.000,00	-	737.749,71	76,73%
4490520400	APARELHOS DE MEDIÇÃO E ORIENTAÇÃO	-	400,00	-	400,00	0,04%
4490520600	APARELHOS E EQUIPAMENTOS DE COMUNICAÇÃO	-	15.500,00	-	15.500,00	1,61%
4490520800	-APARELHOS, EQUIPAMENTOS, UTENSÍLIOS MÉDICO- ODONTOLÓGICO, LABORATORIAL E HOSPITALAR	-	172.355,16	-	172.355,16	17,93%
4490521200	APARELHOS E UTENSÍLIOS DOMÉSTICOS	5.078,48	346,00	-	5.424,48	0,56%
4490523000	MÁQUINAS E EQUIPAMENTOS ENERGÉTICOS	-	2.378,00	-	2.378,00	0,25%
4490523300	MÁQUINAS PARA ÁUDIO, VÍDEO E FOTO	15,43	3.086,32	-	3.101,75	0,32%
4490523400	MÁQUINAS, UTENSÍLIOS E EQUIPAMENTOS DIVERSOS	-	11.820,00	-	11.820,00	1,23%
4490523600	MÁQUINAS, INSTALAÇÕES E UTENSÍLIOS DE ESCRITÓRIO	1.539,00	-	-	1.539,00	0,16%
4490523900	EQUIPAMENTOS E UTENSÍLIOS HIDRÁULICOS E ELÉTRICOS	-	836,68	-	836,68	0,09%
4490524000	MÁQUINAS E EQUIPAMENTOS AGRÍCOLAS E RODOVIÁRIOS	-	2.970,00	-	2.970,00	0,31%
4490524200	MOBILIÁRIO EM GERAL	156,80	4.736,60	-	4.893,40	0,51%
4490525100	PEÇAS NÃO INCORPORÁVEIS A IMÓVEIS	-	2.467,40	-	2.467,40	0,26%
<b>TOTAL</b>		<b>737.539,42</b>	<b>221.428,76</b>	<b>-</b>	<b>961.435,58</b>	<b>100,00%</b>

## DEMONSTRATIVO DAS DESPESAS COM SAUDE

Descrição	Total
RECEITAS DE IMPOSTOS E TRANSFERÊNCIAS CONSTITUCIONAIS E LEGAIS (I)	404,851,996.68
TOTAL DA DESPESA COM SAÚDE	105,220,913.93
DEDUÇÕES DA DESPESA COM SAÚDE PARA FINS DE APURAÇÃO DO LIMITE	12,517,408.80
DESPESAS LÍQUIDAS PARA FINS DO LIMITE	92,703,505.13
INDICE AJUSTADO DE APLICAÇÃO NA SAÚDE(Mínimo de 15%)	22.90%

Observação:

percentual estabelecido constitucionalmente.

**Fonte: Relatório publicado em 25 de setembro de 2013 no Correio Paranaense pag 18**

**AUDIENCIA PÚBLICA**  
**MONTANTE DE RECURSOS RECEBIDOS E APLICADOS NO PERÍODO - POR CONTA BANCÁRIA**  
 Período : Janeiro a Dezembro de 2013 - Acumulado 2º Quadrimestre

Fonte	RECURSO	Superávit 2012	RECEITA	Empenhado	Disponível 2013
0	Recursos Livres	-	57.720.218,63	57.720.218,63	-
310	PCCN	9.195,29	-	5.760,00	3.435,29
321	TB	5,36	-	5,36	-
328	SAMU FEDERAL	150,00	-	150,00	-
329	SAMU ESTADUAL	587,24	-	143,90	443,34
320	INCENTIVO PROG NACIONAL HIV AIDS DST - FMS - I PN HI	1.286,00	-	1.286,00	-
303	Ec 29- 15%	5.858.350,03	61.548.505,96	48.095.164,81	19.311.691,18
304	Alienação ativos saude	70.906,89	2.530,49	-	73.437,38
331	BCO BRASIL - FMS - C.E.ODONT	73,60	-	73,60	-
333	BCO BRASIL - FMS - INC. CAPS 39067-4	-	-	-	-
336	INC FORT GEST VIG SAUDE VSUS 41197-3	-	-	-	-
338	BB - INC ACOES VIG CONT TUBERC 41799-8	-	-	-	-
340	BB - FMS - MAC VISA TX FISCALIZ 39644-3	886,59	-	514,05	372,54
341	CEF CONTRATO 0280709-60/2008/MS 647.020-0 F 341	91.787,94	53.989,09	-	145.777,03
354	HOSP SUS - CUSTEIO	46.502,17	850.610,27	775.951,35	121.161,09
369	FMS/SJP-BLMAC/AMBULAT CEF 124-6 F 369	128.904,37	5.145,30	48.650,00	85.399,67
369	FMS/SJP-BLMAC/HOSPITALAR CEF 125-4 F 369	247.212,31	20.787,12	197.950,00	70.049,43
495	Vinc FMS/PSF 104-1	45.037,06	2.331.852,75	1.488.913,71	887.976,10
495	Programas de Agentes Comunitários de Saúde CEF 103-3	43.337,82	1.676.400,35	1.292.431,86	427.306,31
495	SAÚDE BUCAL	4.465,36	243.520,08	105.426,57	142.558,87
495	Incentivo Adicional ao Programa Saúde da Família	350.122,42	54.469,56	75.527,29	329.064,69
495	FMS/INC SAÚDE BUCAL 162-9 F 495	63.184,50	983,59	-	64.168,09
495	BLATB-PMAQ	-	195.816,67	-	195.816,67
495	BLATB / REFORMA U. S. SÃO MARCOS	-	2,82	133.740,58	133.737,76
495	BLATB / REFORMA U. S. XINGU	-	61.866,14	60.426,77	1.439,37
495	REFORMA U. S. CONTENDA	-	154,52	57.297,94	57.143,42
495	REFORMA U. S. BORDA DO CAMPO	-	50.813,06	44.226,17	6.586,89
495	REFORMA U. S. MORADIA TREVISAN	-	59.549,40	45.817,34	13.732,06
495	BLATB / REFORMA U. S. IPE	-	196,71	58.555,92	58.359,21
495	REFORMA U. S. RIACHO DOCE	-	186,58	53.124,01	52.937,43
495	REFORMA U. S. CACHOEIRA	-	56.407,49	54.788,54	1.618,95
495	REFORMA CTO INT ATENCAO A MULHER	-	192,48	78.772,44	78.579,96
495	BLATB/Programa Saúde na Escola- PSE	38.893,40	13.437,45	-	52.330,85
495	BLATB CEF 624001-3 F 495	1.508.960,31	3.907.742,62	4.085.339,00	1.331.363,93
496	FMS/SJP - BLMAC / AMBULATORIAL E HOSPITALAR 191-2	-	332,06	-	332,06
496	BLMAC/REDE VIVER SEM LIMITES	13.200,00	45.166,14	-	58.366,14
495	FMS/SJP/BLATBI/ comp. espec. Regionais 105-0	-	95.646,93	-	95.646,93
496	FMS/SJP - BLMAC / REDE PSICOSSOCIAL	-	276.046,35	322.318,04	46.271,69
496	FMS/SJP-BLMAC/SAMU FED 108-4	455.656,80	762.272,64	875.156,56	342.772,88
496	Vinc FMS/Samu Estad 109-2	339.116,59	11.930,12	476.146,28	125.099,57
496	FMS/SJP-BLMAC/SAMU ESTADUAL - BB 71363-5	-	492.237,85	-	492.237,85
496	Vinc FMS/CEO 100-6	36.094,59	81.841,18	71.164,96	46.770,81
496	FMS/SJP/FNS/BLMAC CEF 624003-0 F 496	3.008.060,23	19.988.851,16	20.840.038,20	2.156.873,19
496	FMS/SJP - BLMAC / AMBULATORIAL CEF 188-2	-	112.068,64	-	112.068,64
496	FMS/SJP - BLMAC / HOSPITALAR CEF 189-0	942.828,77	39.048,06	411.129,30	570.747,53
496	REDE VIVER SEM LIMITE - CEO	228.805,52	46.401,76	-	275.207,28
496	REDE CEGONHA	16.525,24	3.010,38	-	19.535,62
497	Vacinacao do Idoso - 120-3	-	5,14	-	5,14
497	Vacinacao Poliomielite 121-1	51.510,51	3,07	-	51.513,58
497	Vinc FMS/PCCN 111-4	-	269,27	2.670,00	2.400,73
497	BLVGS/VACINAÇÃO CONTRA A INFLUENZA (H1N1) 165-3	-	522,83	2.700,00	2.177,17
497	FMS/Fort G Vig 127-0	5.926,83	96,36	-	6.023,19
497	VINC.FMS/MAC.VISA ESTRATEGICO 115-7	-	62.844,07	-	62.844,07
497	FMS/HIV AIDS 624000-5	330.280,96	151.417,71	36.921,24	444.777,43
497	Vinc FMS/Tuberculose 114-9	10.096,12	279,58	-	10.375,70
497	INC PROJ VIG E PREV VIOL ACID 192-0	27.490,88	51.119,26	11.881,00	66.729,14
497	BLVGS-CAMP NAC SARAMPO E RUBEOLA 176-9	-	213,11	-	213,11
497	Vinc FMS/PVS FMS/SJP-BLGS/VISA-ESTRUT CEF 112-2	230.742,05	104.966,44	72.672,72	263.035,77
497	FMS/SJP - BLVGS/TFVS CEF 113	544.712,37	416.859,80	168.332,15	793.240,02
497	FMS/SJP/FNS/BLVGS CEF 624004-8 F 497	-	381.642,99	-	381.642,99
497	FMS/SJP-BLVIG/VIGIASUS BB AG 982-2 C/C 71696-0 FONT	-	30.205,65	-	30.205,65
499	FMS/Inc.Vig.Tub	3.202,79	62,33	-	3.265,12
499	ACOES ALIM NUTRICIONAL ( FAN)	116.802,49	4.444,37	68.545,00	52.701,86
499	FMS/Inc. CAPS CEF 117-3	1.272,60	22,18	-	1.294,78
499	GESTAO SUS/INCENTIVO CAPS IN 197-1	18.754,52	323,20	-	19.077,72
499	GESTAO SUS/INCENTIVO CAPS II TM - 196-3	19.669,02	322,92	-	19.991,94
499	FMS/SJP-BLGS/Gestão de Política de Saúde 201-3	-	4.454,20	940,00	3.514,20
499	Rec Fin FMS/SJP-BLGS/INOVASUS -209-9	36.104,37	594,22	-	36.698,59
499	Serv Residencias terapeuticos 214-5	20.000,00	249,60	5.605,76	14.643,84
499	INCENTIVO FORMACAO ACS	54,33	-	-	54,33
499	PARTICIPA SUS	116.514,05	-	-	116.514,05
500	CENTRO SOCIAL URBANO	26.666,67	1.091,57	-	27.758,24
500	BLINV/INOVASUS	66.039,34	2.752,33	-	68.791,67
500	BLINV/ATENCAO ESPECIALIZADA EM SAUDE	1.489.314,98	69.345,98	-	1.558.660,96
500	BLINV/UPA PORTARIA GM/MS 1020/2009	57.140,68	79.322,45	-	136.463,13
500	ACADEMIA DE SAUDE	34.573,07	542,89	-	35.115,96
500	AMPLIAÇÃO UBS VENEZA	29.462,63	572,32	-	30.034,95
500	AMPLIAÇÃO UBS CRISTAL 624017-0	30.038,79	575,88	-	30.614,67
500	BLINV/UBS SAO FRANCISCO	26.718,34	409,96	-	27.128,30
500	FMS/SJP/FNS/BLINV - MOV	-	5.648,08	-	5.648,08
500	FMS/SJP - AQUISIÇÃO DE EQUIPAMENTO E MAT	-	1.785.870,00	-	1.785.870,00
510	FMS/SJP-TAXA DE SAÚDE CEF 126-2 F 510	-	69.340,31	150.901,68	81.561,37
Total		16.843.224,79	154.036.622,47	137.997.378,73	32.882.468,53



AUDIENCIA PUBLICA  
 DESPESAS COM PESSOAL E ENCARGOS SOCIAIS  
 Período : Janeiro a Dezembro de 2013 - Acumulado 2º Quadrimestre

Código	ELEMENTO / RECURSO	PROPRIOS	EC 20 -15%	ATENÇÃO BASICA				MEDIA E ALTA COMPLEXIDADE					TOTAL
				BLATB CEF 62.8001-3 F 495	Vinc FMS/PSF	Programas de Agentes Comunitários de Saúde	SAUDE BUICAL	FMS/SIP/INSA/BUIMA C CEF 62.8003-0 F 496	Vinc FMS/CEO	FMS/SIP- BUIMA C/SANU FIED	FMS/SIP - BUIMAC / REDE PSICOSSOCIAL	Vinc FMS/5 anua Edital 108-2	
3190090100	SALARIO FAMILIA	93,44	-	-	-	-	-	-	-	-	-	-	93,44
3190110101	VENCIMENTOS E VANTAGENS FIXAS PESSOAL EFETIVO		23.997.118,99	2.327.682,71	1.350.620,40	1.245.857,66	73.474,60	11.027.107,76		512.936,81	289.133,44	260.582,93	41.084.515,30
3190110104	SUBSÍDIOS DE SECRETÁRIOS MUNICIPAIS E AGENTES EQUIPARADOS		100.000,00	-				-					100.000,00
3190110700	ABONO PERMANÊNCIA		37.701,90	16.037,74				2.562,22	61.489,10				117.790,96
3190113101	VENCIMENTO COMISSIONADOS NÃO OCUPANTES DE CARGO EFETIVO		938.683,82	-				82.347,84		4.260,99		1.903,09	1.027.195,74
3190113102	VENCIMENTO COMISSIONADOS DETENTORES DE CARGO PERMANENTE		250.422,68	-				38.089,28		7.721,72			296.233,68
3190113302	GRATIFICAÇÃO POR EXERCÍCIO DE FUNÇÕES - DETENTORES DE CARGO PERMANENTE		2.885.264,72	-				691.499,97		227.161,24		49.827,73	3.853.753,66
3190113700	GRATIFICAÇÃO POR TEMPO DE SERVIÇO		1.671.367,14	383.019,29				340.705,03		35.623,61	26.381,57	20.269,27	2.477.365,91
3190114200	FÉRIAS INDENIZADAS		273.668,12	12.670,98	26.901,90	5.126,92	13.357,11	64.260,12					395.985,15
3190114300	BR SALÁRIO	126,03	3.302.024,72	2.983,75	9.795,77	2.571,38	5.289,06	17.782,11		192,59			3.340.765,41
3190114500	FÉRIAS - ABONO CONSTITUCIONAL		532.840,50	52.386,65	101.595,64	38.875,90	13.305,80	247.619,46	2.919,16	33.942,80	6.803,03	5.471,12	1.035.760,06
3190130100	FGTS	565.017,66	-	-									565.017,66
3190130200	CONTRIBUIÇÕES PREVIDENCIÁRIAS - INSS	304.660,46	-	-									304.660,46
3190130505	INSS - SECRETARIOS E OUTROS AGENTES EQUIPARADOS	19.477,50	-	-									19.477,50
3190131000	CONTRIBUIÇÕES AO INSS - COMISSIONADOS NÃO DETENTORES DE CARGO EFETIVO	1.509.424,45	-	-									1.509.424,45
3190164400	SERVIÇOS EXTRAORDINÁRIOS		1.766.003,15	-									1.766.003,15
3190340200	OUTRAS DESP.C/PESSOAL DECOR.TERCEIR.DE	19.898.734,91	-	-									19.898.734,91
3190460000	AUXÍLIO-ALIMENTAÇÃO		2.324.487,60	2.066.084,90									4.390.572,50
3190490000	AUXÍLIO-TRANSPORTE		1.389.801,54	395.134,64									1.784.936,18
3191130301	CONTRIBUIÇÕES PREVIDENCIARIAS RPPS/ATIVOS		3.731.405,72	-									3.731.405,72
3191921301	APORTES E AMORTIZAÇÕES DO PASSIVO ATUARIAL		1.019.713,11	368.647,58	-								1.388.360,69
<b>TOTAL</b>		<b>27.031.536,70</b>	<b>42.316.368,58</b>	<b>2.794.781,12</b>	<b>1.488.913,71</b>	<b>1.292.431,86</b>	<b>105.426,57</b>	<b>12.511.973,79</b>	<b>64.408,26</b>	<b>821.839,76</b>	<b>322.318,04</b>	<b>338.054,14</b>	<b>89.088.052,53</b>







AUDIÊNCIA PÚBLICA  
INVESTIMENTOS  
Período : Janeiro a Dezembro de 2013 - Acumulado 2º Quadrimestre

Codigo	ELEMENTO / RECURSO	PROPRIOS	ATENÇÃO BÁSICA										MAC		Vig Saúde	GESTÃO DO SUS		FMS/SUPTAM DE SAÚDE CEF 126-2 F 510	TOTAL	
			REFORMA SÃO MARCO	REFORMA XINGU	REFORMA CONTEINDA	REFORMA BORDA DO CAMPO	REFORMA TREVESAN	REFORMA IPE	REFORMA BUAJO DOCE	REFORMA CACHOEIRA	REFORMA CRM	Incentivo Adicional ao Programa Saúde da Família	FMS/S/PRMS/UBAMA CEF 02.0003-0 F.4816	FMS/S/PRMS/UBAMA CEF 02.0003-0	BUSVSS/TPMS CEF 113	Serviços de Referência em Aparatos 21.4-5	AÇÕES ALIMENTACIONAL (FAN)			
4490510107	POSTOS DE SAÚDE	151.000,00	133.740,58	60.426,77	57.297,94	44.226,17	45.817,34	58.555,92	53.124,01	54.788,54	78.772,44									737.749,71
4490520400	APARELHOS DE MEDIÇÃO E ORIENTAÇÃO													400,00						400,00
4490520600	APARELHOS E EQUIPAMENTOS DE COMUNICAÇÃO	15.500,00																		15.500,00
4490520800	APARELHOS, EQUIPAMENTOS, UTENSÍLIOS MÉDICO, ODONTOLÓGICO LABORATORIAL E HOSPITALAR												75.527,29	4.600,00	14.099,50			66.945,00	11.183,37	161.171,79
4490521200	APARELHOS E UTENSÍLIOS DOMÉSTICOS													2.280,00	2.798,48				346,00	5.078,48
4490523000	MAQUINAS E EQUIPAMENTOS ENERGÉTICOS																		2.378,00	-
4490523300	MAQUINAS PARA AUDIO, VIDEO E FOTO														1.558,59	1.543,16				3.101,75
4490523400	MAQUINAS, UTENSÍLIOS E EQUIPAMENTOS DIVERSOS														11.820,00					11.820,00
4490523600	MAQUINAS, INSTALAÇÕES E UTENSÍLIOS DE ESCRITÓRIO	1.539,00																		1.539,00
4490523900	EQUIPAMENTOS E UTENSÍLIOS HIDRÁULICOS E ELÉTRICOS												836,68						2.970,00	836,68
4490524200	MOBILIÁRIO EM GERAL													830,80		4.062,60				4.893,40
4490525100	PEÇAS NÃO INCORPORÁVEIS A IMÓVEIS	650,00											1.817,40							2.467,40
																				-
<b>TOTAL</b>		<b>188.689,00</b>	<b>133.740,58</b>	<b>60.426,77</b>	<b>57.297,94</b>	<b>44.226,17</b>	<b>45.817,34</b>	<b>58.555,92</b>	<b>53.124,01</b>	<b>54.788,54</b>	<b>78.772,44</b>	<b>75.527,29</b>	<b>7.654,08</b>	<b>29.090,30</b>	<b>4.357,07</b>	<b>5.605,76</b>	<b>66.945,00</b>	<b>16.877,37</b>	<b>961.435,58</b>	



Audiência Pública - 2º Quadrimestre de 2013  
BALANCETE DE CONTAS VINCULADAS

Fonte	RECURSO	SALDO ANTERIOR	Rec Transferência	Rec Aplicação	Recursos Próprios	Receita Total	Empenhado	Pagamentos	Saldo Banco
0	Recursos Livres		-		57.720.218,63	57.720.218,63	57.720.218,63	42.455.149,45	-
0	Recursos Livres	1.650,72				-	-	-	1.650,72
0	Recursos Livres	1.590,12				-	-	-	1.590,12
328	Samu Federal	150,00				-	150,00	150,00	-
310	PCCN FONTE 310	9.195,29				-	5.760,00	-	9.195,29
320	INCENTIVO PROG NACIONAL HIV AIDS	1.482,95				-	1.286,00	1.482,95	-
303	Ec 29- 15%	4.291.257,43	-		60.803.134,77	60.803.134,77		40.325.244,68	4.672.410,23
303	Ec 29- 15%	6.098.710,70	-	745.371,19		745.371,19	48.095.164,81	-	26.767.625,04
304	Alienação ativos saude	88.973,89	-	2.530,49	-	2.530,49	-	16.396,00	75.108,38
321	Tuberculose	5,36				-	5,36	-	5,36
329	Samu Estadual	587,24				-	143,90	86,34	500,90
331	BCO BRASIL - FMS - C.E.ODONT	73,60	-	-		-	73,60	73,60	-
333	BCO BRASIL - FMS - INC. CAPS 39067-4	427,14				-	-	427,14	-
336	INC FORT GEST VIG SAUDE VSUS 41197	3.960,00				-	-	3.960,00	-
338	BB - INC ACOES VIG CONT TUBERC	8.982,10				-	-	8.982,10	-
340	BB - FMS - MAC VISA TX FISCALIZ	7.624,93				-	514,05	7.073,59	551,34
341	CEF CONTRATO 0280709-60/2008/MS	360.517,61		9.554,55	44.434,54	53.989,09	-	255.545,25	158.961,45
354	HOSP SUS - CUSTEIO	276.343,30	840.000,00	10.610,27		850.610,27	775.951,35	761.791,97	365.161,60
369	FMS/SJP-BLMAC/AMBULAT CEF 124-6	188.094,62	-	5.145,30		5.145,30	48.650,00	72.729,74	120.510,18
369	FMS/SJP-BLMAC/HOSPITALAR CEF	679.860,09	-	20.787,12		20.787,12	197.950,00	291.450,55	409.196,66
495	Vinc FMS/PSF 104-1	45.037,06	2.328.115,00	3.737,75		2.331.852,75	1.488.913,71	1.477.221,98	899.667,83
495	Programas de Agentes Comunitários d	43.337,82	1.673.859,00	2.541,35		1.676.400,35	1.292.431,86	1.289.036,81	430.701,36
495	SAÚDE BUCAL	4.465,36	243.070,00	450,08		243.520,08	105.426,57	105.426,57	142.558,87
495	Incentivo Adicional ao Programa Saúde	377.912,42	40.000,00	14.469,56		54.469,56	75.527,29	47.865,00	384.516,98
495	FMS/INC SAÚDE BUCAL 162-9 F 495	71.624,50	-	983,59		983,59	-	8.440,00	64.168,09
495	BLATB-PMAQ	198.693,41	188.400,00	7.416,67		195.816,67	-	-	394.510,08
495	BLATB / REFORMA U. S. SÃO MARCOS	355,8	-	2,82		2,82	133.740,58	355,80	2,82
495	BLATB / REFORMA U. S. XINGU	15.784,87	61.709,92	156,22		61.866,14	60.426,77	76.211,64	1.439,37
495	REFORMA U. S. CONTENDA	14.967,49	-	154,52		154,52	57.297,94	14.967,49	154,52
495	REFORMA U. S. BORDA DO CAMPO	12.961,29	50.672,12	140,94		50.813,06	44.226,17	57.187,46	6.586,89
495	REFORMA U. S. MORADIA TREVISAN	15.190,61	59.386,88	162,52		59.549,40	45.817,34	61.007,95	13.732,06
495	BLATB / REFORMA U. S. IPE	16.421,40	-	196,71		196,71	58.555,92	16.421,40	196,71
495	REFORMA U. S. RIACHO DOCE	15.537,12	-	186,58		186,58	53.124,01	15.537,12	186,58
495	REFORMA U. S. CACHOEIRA	14.383,89	56.233,26	174,23		56.407,49	54.788,54	62.891,31	7.900,07
495	REFORMA CTO INT ATENCAO A MULH	20.755,99	-	192,48		192,48	78.772,44	20.755,99	192,48
495	BLATB/Programa Saúde na Escola- PSF	38.893,40	12.841,50	595,95		13.437,45	-	-	52.330,85
495	BLATB CEF 624001-3 F 495	2.180.961,37	3.799.832,06	107.910,56		3.907.742,62	4.085.339,00	4.051.130,45	2.037.573,54
496	FMS/SJP - BLMAC / AMBULATORIAL E	41.634,83		332,06		332,06	-	-	1.420,06
496	BLMAC/REDE VIVER SEM LIMITES	10.738,80	42.955,20	2.210,94		45.166,14	-	-	45.166,14
495	FMS/SJP/BLATBI/ comp. espec. Region	485.854,87	77.135,86	18.511,07		95.646,93	-	60.840,00	520.661,80
496	FMS/SJP - BLMAC / REDE PSICOSSOCIA	236.695,52	267.320,73	8.725,62		276.046,35	322.318,04	249.255,77	263.486,10
496	FMS/SJP-BLMAC/SAMU FED 108-4	892.594,00	740.000,00	22.272,64		762.272,64	875.156,56	941.592,60	693.627,94
496	Vinc FMS/Samu Estad 109-2	414.379,51	-	11.930,12		11.930,12	476.146,28	422.774,65	2.342,31
496	FMS/SJP-BLMAC/SAMU ESTADUAL - B	73.750,00	484.000,00	8.237,85		492.237,85	-	114.030,24	451.957,61
496	Vinc FMS/CEO 100-6	43.992,33	81.400,00	441,18		81.841,18	71.164,96	60.681,19	64.753,27

Audiência Pública - 2º Quadrimestre de 2013  
BALANCETE DE CONTAS VINCULADAS

496	FMS/SJP - BLMAC / AMBULATORIAL CEF	2.310.874,09		112.068,64		112.068,64	0	72.182,46	3.291.040,74	
496	FMS/SJP - BLMAC / HOSPITALAR CEF 1	2.346.886,46		39.048,06		39.048,06	411.129,30	3.864.553,46	1.404.105,49	
496	REDE VIVER SEM LIMITE - CEO	13.200,00	46.200,00	201,76		46.401,76	0	-	59.601,76	
496	REDE CEGONHA	152.736,20		3.010,38		3.010,38	0	-	19.535,62	
497	Vacinacao do Idoso - 120-3	385,46	-	5,14		5,14	-	-	390,60	
497	Vacinacao Poliomielite 121-1	251,38	-	3,07		3,07	-	-	254,45	
497	Vinc FMS/PCCN 111-4	2.808,63	-	269,27		269,27	2.670,00	-	3.056,72	
497	BLVGS/VACINAÇÃO CONTRA A INFLUE	34.125,70	-	522,83		522,83	2.700,00	-	34.648,53	
497	FMS/For G Vig 127-0	5.926,83	-	96,36		96,36	-	-	6.023,19	
497	VINC.FMS/MAC.VISA ESTRATEGICO 11	184.663,86	57.255,90	5.588,17		62.844,07	-	21.475,50	226.032,43	
497	FMS/HIV AIDS 624000-5	679.632,37	123.401,34	28.016,37		151.417,71	36.921,24	184.214,43	646.835,65	
497	Vinc FMS/Tuberculose 114-9	10.513,42	-	279,58		279,58	-	417,30	10.375,70	
497	INC PROJ VIG E PREV VIOL ACID 192-0	34.180,46	50.000,00	1.119,26		51.119,26	11.881,00	10.172,00	75.127,72	
497	BLVGS-CAMP NAC SARAMPO E RUBEO	13.939,34	-	213,11		213,11	-	-	14.152,45	
497	Vinc FMS/PVS FMS/SJP-BLGS/VISA-EST	243.003,43	101.384,82	3.581,62		104.966,44	72.672,72	12.291,54	335.699,51	
497	FMS/SJP - BLVGS/TFVS CEF 113	813.174,64	391.886,00	24.973,80		416.859,80	168.332,15	475.418,30	754.616,14	
497	FMS/SJP/FMS/BLVGS CEF 624004-8 F 4	0,00	378.338,06	3.304,93		381.642,99		-	381.642,99	
497	FMS/SJP-BLVIG/VIGIASUS BB AG 982-2	0,00	30.075,19	130,46		30.205,65		-	30.205,65	
499	FMS/Inc.Vig.Tub	3.202,79	-	62,33		62,33	-	-	3.265,12	
499	ACOES ALIM NUTRICIONAL ( FAN)	116.802,49	-	4.444,37		4.444,37	68.545,00	14.640,00	106.606,86	
499	FMS/Inc. CAPS CEF 117-3	1.256,81	-	22,18		22,18	-	960,00	318,99	
499	GESTAO SUS/INCENTIVO CAPS IN 197-	21.114,52	-	323,20		323,20	-	-	21.437,72	
499	GESTAO SUS/INCENTIVO CAPS II TM - 1	21.109,02	-	322,92		322,92	-	1.440,00	19.991,94	
499	FMS/SJP-BLGES/Gestão de Política de	117.480,06	-	4.454,20		4.454,20	940,00	-	121.934,26	
499	INCENTIVO FORMACAO ACS	54,33							54,33	
499	Rec Fin FMS/SJP-BLGES/INOVASUS -20	43.697,48	-	594,22		594,22	-	7.093,11	37.198,59	
499	Serv Residencias terapeuticos 214-5	20.000,00	-	249,60		249,60	5.605,76	-	20.249,60	
500	CENTRO SOCIAL URBANO	26.666,67	-	1.091,57		1.091,57	-	-	27.758,24	
500	BLINV/INOVASUS	66.000,00	-	2.752,33		2.752,33	-	-	68.752,33	
500	BLINV/ATENCAO ESPECIALIZADA EM SA	1.510.314,98	-	69.345,98		69.345,98	-	21.000,00	1.558.660,96	
500	BLINV/UPA PORTARIA GM/MS 1020/20	1.725.829,85	-	79.322,45		79.322,45	-	-	1.805.152,30	
500	ACADEMIA DE SAUDE	36.502,62	-	542,89		542,89	-	1.187,84	35.857,67	
500	AMPLIAÇÃO UBS VENEZA	40.442,23	-	572,32		572,32	-	4.484,54	36.530,01	
500	AMPLIAÇÃO UBS CRISTAL 624017-0	40.442,23	-	575,88		575,88	-	4.161,09	36.857,02	
500	BLINV/UBS SAO FRANCISCO	26.718,34	-	409,96		409,96	-	-	27.128,30	
500	FMS/SJP/FMS/BLINV - MOV	331.617,51	-	5.648,08		5.648,08	-	310.306,68	26.958,91	
500	FMS/SJP - AQUISIÇÃO DE EQUIPAMENTO E MAT		1.785.870,00			1.785.870,00			1.785.870,00	
510	FMS/SJP-TAXA DE SAÚDE CEF 126-2 F 5	642.523,33	45.291,69	24.048,62		69.340,31	150.901,68	173.143,96	538.719,68	
Total		32.551.142,41	33.853.455,41	1.615.379,12		103.302.718,76	154.036.622,47	137.997.378,73	112.884.716,90	58.264.784,66



# **INFORMAÇÕES SOBRE AUDITORIAS**

## ***Auditoria Analítica***

- Relatório de consultas e procedimentos realizados pela Clínica de Doenças Renais – CDR
- Liberação de APAC de credenciados SUS
- Verificação dos procedimentos realizados pela Clínicas Integradas São José
- Verificação dos procedimentos realizados pela APAE
- Cadastramento de Estabelecimentos e profissionais no sistema SCNES
- Conferência dos procedimentos realizados pelos prestadores de serviços, tais como ECG, laboratoriais, ressonância magnética, mamografia entre outros.

## ***Auditoria Operativa***

- APAE
- Centro de Diagnóstico por Imagem - CDI
- Clínica de Doenças Renais – CDR
- Clínicas Integradas São José
- Clínica DIAGSON
- Hospital e Maternidade Municipal de São José dos Pinhais

## Rede Física e Distribuição dos Serviços

### Distribuição das Unidades Básicas de Saúde

UBS	Regional Afonso Pena	Regional Borda do Campo	Regional Centro	Regional Costeira	Regional Guatupê	Regional São Marcos	Total
UBS Urbanas	1	2	5	4	3	1	16
UBS Rurais	0	0	5	1	0	6	12
Total	1	2	10	5	3	7	28

### Distribuição da Estratégia Saúde da Família

UBS	Regional Afonso Pena	Regional Borda do Campo	Regional Centro	Regional Costeira	Regional Guatupê	Regional São Marcos	Total
ESF Urbanas	0	6	7	10	10	4	37
ESF Rurais	0	0	1	0	0	3	4
Total	0	6	8	10	10	7	41

## ***Tipo de Gestão***

Tipo de Estabelecimento	Total	Tipo de Gestão	
		Municipal	Estadual
Centro de Atenção Psicossocial	3	3	0
Centro de Saúde/Unidade Básica	28	27	1
Hospital Geral	3	3	0
Policlínica	39	39	0
Posto de Saúde	2	2	0
Pronto Socorro Geral	2	2	0
Secretaria de Saúde	6	6	0
Central de Regulação Médica das Urgências	1	1	0
Clínica/Centro de Especialidades	31	31	0
Consultório Isolado	181	181	0
Unidade de Apoio Diagnose e Terapia (SADT Isolado)	26	26	0
Unidade Móvel de Nível Pré-Hospitalar na área de Urgência	7	7	0
Farmácia	1	1	0
Total	330	329	1

## ***Esfera Administrativa***

Tipo de Estabelecimento	Total	Esfera Administrativa			
		Municipal	Estadual	Federal	Privada
Centro de Atenção Psicossocial	3	3	0	0	0
Centro de Saúde/Unidade Básica	28	26	1	0	1
Hospital Geral	3	2	0	0	1
Policlínica	39	4	0	0	35
Posto de Saúde	2	2	0	0	0
Pronto Socorro Geral	2	2	0	0	0
Secretaria de Saúde	6	6	0	0	0
Central de Regulação Médica das Urgências	1	1	0	0	0
Clínica/Centro de Especialidades	31	1	0	0	30
Consultório Isolado	181	2	0	0	179
Unidade de Apoio Diagnose e Terapia (SADT Isolado)	26	1	0	0	25
Unidade Móvel de Nível Pré-Hospitalar na área de Urgência	7	7	0	0	0
Farmácia	1	1	0	0	0
<b>Total</b>	<b>330</b>	<b>58</b>	<b>1</b>	<b>0</b>	<b>271</b>

## ***Serviços de Apoio***

### **Unidades de Apoio Diagnóstico de Referência**

Laboratório São José – Análises Clínicas

Clinica Hospitalar de Imagem – MEDIMAGEM – ressonâncias magnéticas

Citopat – anatomo patológicos

Neuro instituto forel s/c Ltda

Centro de Diagnóstico Ecográfico – DIAG-SOM

Dipar serviços de diagnósticos paranaense s/s Ltda

Centro de check-up de curitiba – Ltda

CEDIC – Clinica de Diagnósticos Ltda

Ultradiagnose Diagnósticos Médicos

Centro Paranaense Ecográfico Guido A V Perez

Centro Paranaense Ecográfico Guido A V Perez – CDI Mamografias

### **Rede Hospitalar – Própria**

Hospital e Maternidade Municipal de São José dos Pinhais

Hospital Municipal Dr. Atillio Talamini

### **Unidades de Referência**

Hospital de Olhos de Campo Largo

Hospital Pequeno Príncipe

Hospital de Clínicas

Hospital Cajuru

Hospital do Trabalhador

Hospital Evangélico de Curitiba

Hospital Santa Casa

Hospital Erasto Gaetner

Hospital Angelina Caron

Hospital São Lucas

Hospital Nossa Senhora do Rocio

Hospital Madalena Sofia

Hospital São Judas Tadeu

Hospital de Olhos do Paraná

Hospital Infantil Waldemar Monastier

APR – Associação Paranaense de Reabilitação

### **Unidades Especializadas Conveniadas**

ABO – SJP – Associação Brasileira de Odontologia

CRAVI – Casa de Recuperação Água da Vida – Comunidade Terapêutica - Dependentes de Substâncias Psicoativas

Associação para Vida sem Drogas - Comunidade Terapêutica - Dependentes de substâncias Psicoativas

Desafio Jovem Vidas para Cristo - Comunidade Terapêutica - Dependentes de substâncias Psicoativas

### **Unidades Especializadas de Referência**

Associação de Pais e Amigos dos Excepcionais – APAE – reabilitação mental/autismo

Clinica de Doenças Renais - CDR – Hemodialise

Clinicas Integradas São José – Atenção Auditiva

### **Unidades de Referência – Oftalmologia**

Oftalmoclinica Curitiba

Centro de Especialidades Bairro Novo

Centro de Especialidades Salgado Filho

Centro de Especialidades Santa Felicidade

Clinica de Olhos Batel

Clinica de Olhos Leonidas Ferreira

Clinica de Olhos Vicente Machado

CRE Kennedy

Miriam Aparecida Schweitzer de Miranda

Oftalmoclinica Curitiba

### **Unidades de Referência – Nefrologia**

Centro de Nefrologia Nações

Clinica Cajuru Consulta de Nefrologia

Clinica Evangélico Consulta de Nefrologia

Cruz Vermelha Brasileira - Filial do Estado do Paraná

Helio Vida Cassi

Instituto do Rim do Paraná Ltda

Unirim

### **Unidades de Referência – Dermatologia**

Cedisa

Centro de Especialidades Bairro Novo

Centro de Especialidades Salgado Filho  
Centro de Especialidades Santa Felicidade  
CRE Metropolitano  
Cruz Vermelha Brasileira - Filial do Estado do Paraná  
Fundação PRO HANSEN

**Unidades de Referência – Doença do Fígado**

Hospital Nossa Senhora das Graças

**Unidades de Referência – Anomalia Labio Palatal**

Afissur

**Unidades de Referência – Médico Acupunturista**

Centro de Especialidades Médicas Matriz

**Unidades de Referência – Nutrição**

Ceame

Ums Salgado Filho

***Ouvidoria***

- Portal OUVIDOR-SUS;
- Planilha gerada pelos ouvidores para gerenciamento das demandas no período;
- Portal fale-conosco da Prefeitura de São José dos Pinhais.

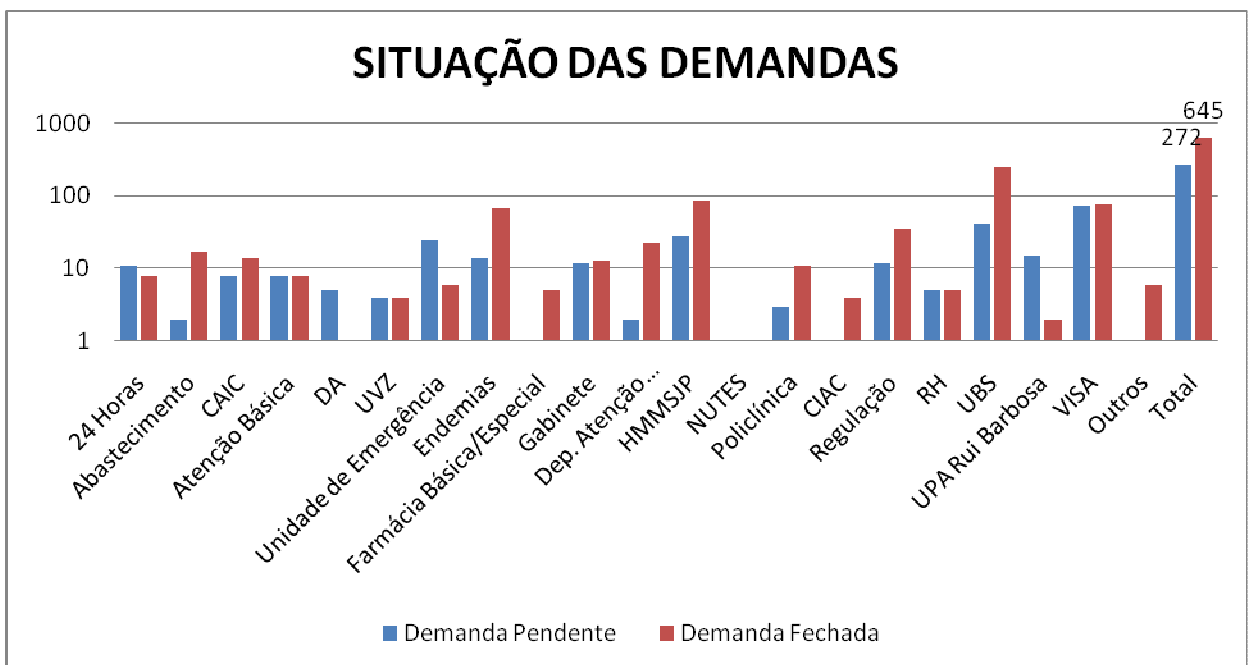
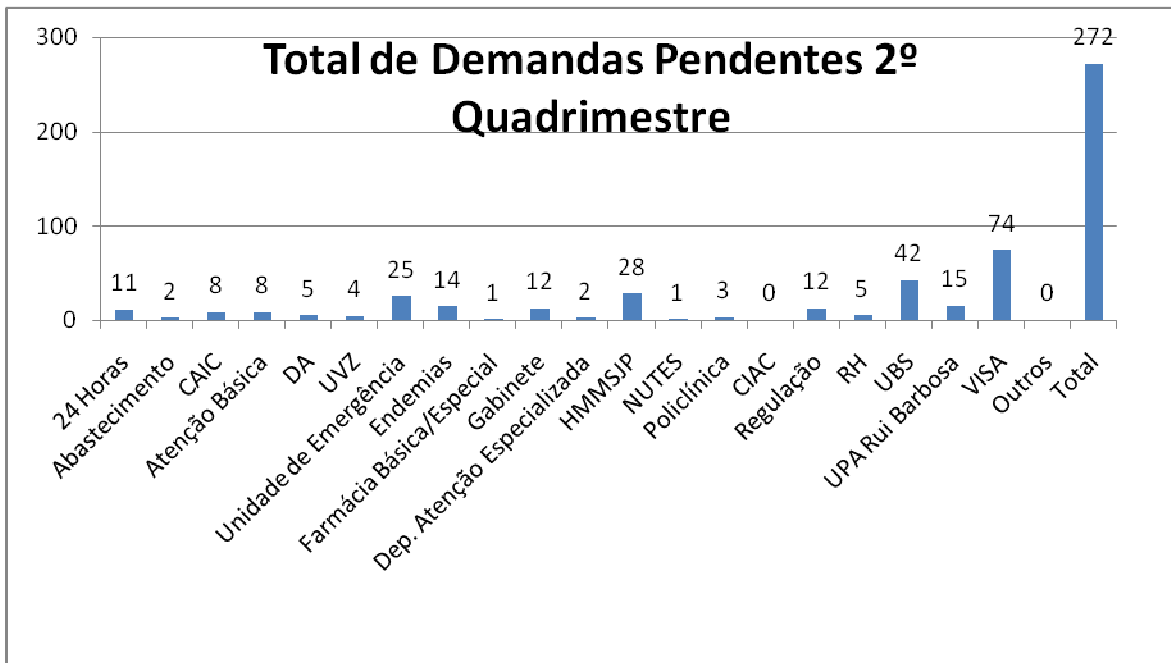



## PRODUÇÃO DOS SERVIÇOS

### Consultas Médicas Realizadas na Atenção Básica - São José dos Pinhais

Parâmetro: Portaria/MS 1101/2002: realizar **91.376** consultas/quadrimestre

Consultas Médicas por Faixa Etária	1º Quadrimestre	2º Quadrimestre	Total
Menor de 1 ano	1.241	1.472	2.713
1 – 4 anos	1.390	2.264	3.654
5 – 14 anos	2.392	3.588	5.980
15 – 44 anos	13.681	17.310	30.991
45 – 59 anos	9.162	11.902	21.064
60 anos e mais	7.398	11.097	18.495
Total	35.264	47.633	82.897

### Atendimentos Realizados por outros Profissionais de Nível Superior

Parâmetro: Portaria/MS 1101/2002

Consultas de enfermagem: realizar **36.434** consultas/quadrimestre.

Atendimentos odontológicos: realizar **36.434** atendimentos/quadrimestre.

Outros Profissionais de Nível Superior	1º Quadrimestre	2º Quadrimestre	Total
Consulta de enfermagem	16.728	17.466	34.194
Atendimentos odontológicos	44.266	230.504	274.770

### Atenção Pré-natal - São José dos Pinhais

Atenção Pré-natal	Parâmetro	1º Quadrimestre	2º Quadrimestre	Total
Número de Gestantes Inscritas no SISPRÉNATAL	-	926	1.190	2.116
Pré-natal com início no 1º trimestre de gravidez (12 semanas)	<b>100%</b>	563 (61%)	821 (69%)	563 (61%)
Número de nascidos vivos de mães com 7 ou mais consultas de pré-natal	<b>88% Pactuado em 2012</b>	1.352 (78%)	1.286 (81%)	2.638 (79,5%)

### Visitas Domiciliares

\*Número de famílias cadastradas: 42.239

Visitas Domiciliares	Parâmetro	1º Quadrimestre	2º Quadrimestre	Total
<b>Médico</b>	-	1.118	1.850	2.968
<b>Enfermeiro</b>	-	1.253	2.236	3.489
<b>Outros Profissionais de Nível Superior</b>	-	103	166	269
<b>Profissionais de Nível Médio</b>	-	974	2.255	3.229
<b>ACS *</b>	1 visita residência/mês	49.412 (0,29)	91.241 (0,54)	140.653 (0,41)

## Rede de Apoio Diagnóstico

Exames Realizados	Parâmetro	1º Quadrimestre	2º Quadrimestre	Total
Exames Citopatológicos em mulheres de 25 a 64 anos	0,75	2.682	3.577	6.249 (0,25)
Mamografia bilateral de rastreamento	0,35	507	1.026	1.533 (0,15)

## Rede de Urgência e Emergência

Parâmetro: Portaria/MS 1101/2002: realizar **21.860** consultas/quadrimestre

Estabelecimento	1º Quadrimestre	2º Quadrimestre	Total
UPH - Rui Barbosa	13.834	15.847	29.681
24 Horas - Afonso Pena	11.095	17.835	28.930
<b>Total</b>	<b>24.929</b>	<b>33.682</b>	<b>58.611</b>
Atendimento Móvel - SIATE	572	824	1.396

## Rede de Especialidades

### Unidades Especializadas – Produção Geral

Estabelecimento	1º Quadrimestre	2º Quadrimestre	Total
Clínica da Mulher – CIAM	5.632	7.847	13.479
Centro de Especialidades Municipal – CEM	3.207	4.889	8.096
<b>Policlínica</b>	<b>8.839</b>	<b>12.736</b>	<b>21.575</b>
Centro Integral de Atendimento a Criança – CIAC	10.367	15.547	25.914
NUTES	396	1.991	2.387
HAT	10.169	11.773	21.942
Centro de Especialidades Odontológicas	3.907	6.800	10.707

### Unidades Especializadas – Consultas

Parâmetro: Portaria/MS 1101/2002: realizar **32.499** consultas/quadrimestre

Estabelecimento	1º Quadrimestre	2º Quadrimestre	Total
Clínica da Mulher – CIAM	4.030	5.090	9.120
Centro de Especialidades Municipal – CEM	3.207	4.887	8.094
<b>Policlínica <sup>1</sup></b>	<b>7.237</b>	<b>9.977</b>	<b>17.214</b>
Centro Integral de Atendimento a Criança – CIAC <sup>2</sup>	3.668	5.561	9.229
NUTES <sup>3</sup>	70	62	132
HAT <sup>4</sup>	7.842	9.131	16.973
<b>TOTAL (soma <sup>1+2+3+4</sup>)</b>	<b>18.817</b>	<b>24.731</b>	<b>43.548</b>
Centro de Especialidades Odontológicas	831	1.745	2.576

## Rede de Saúde Mental

<b>CAPS</b>	<b>1º Quadrimestre</b>	<b>2º Quadrimestre</b>	<b>Total</b>
Atendimento individual	150	174	324
Atendimento em grupo	1.713	819	2.532
Atendimento familiar	37	46	83
Acolhimento inicial	168	46	214
Atendimento domiciliar	1	3	4
<b>Total</b>	<b>2.069</b>	<b>1.088</b>	<b>3157</b>

## Rede de Apoio Diagnóstico

<b>Exames Realizados</b>	<b>Parâmetro</b>	<b>1º Quadrimestre</b>	<b>2º Quadrimestre</b>	<b>Total</b>
Exames de Imagem (Raio-X e USS)	9,5% do total de consultas	12.200	16.713	28.913
Tomografia e Ressonância	0,24% do total de consultas	1.004	1.461	2.465
Patologia Clínica	50% do total de consultas	249.729	367.639	617.368
Eletrocardiograma	60% do total das consultas com cardiologista	1.693	2.235	3.928

## Produção Hospitalar

### Internamentos de Maternidade

Parâmetro: Portaria/MS 1101/2002: realizar **2.277** internamentos/quadrimestre

Hospital	1º Quadrimestre	2º Quadrimestre	Total
Hospital Municipal *	1.123	1.235	2.358
Rede Habilitada * *	38	39	77
Total	1.161	1.274	2.435

### Internamentos Gerais (exceto maternidade)

Parâmetro: Portaria/MS 1101/2002: realizar **5.920** internamentos/quadrimestre

Hospital	1º Quadrimestre	2º Quadrimestre	Total
Hospital Municipal *	1.701	2.285	3.986
Rede Habilitada * *	1.749	2.452	4.201
Total	3.450	4.737	8.187

## Partos

Parâmetro: 35% de cesareanas

Partos	1º Quadrimestre		2º Quadrimestre	
	Rede Municipal	Rede Habilitada	Rede Municipal	Rede Habilitada
Partos Normais	642 (70%)	14 (39%)	717 (70%)	13 (36%)
Partos Cesarianos	279 (30%)	22 (61%)	306 (30%)	23 (64%)
Total	921	36	1.023	36

## Cirurgias Realizadas

Hospital	1º Quadrimestre		2º Quadrimestre	
	Cirurgias Eletivas	Cirurgias Gerais	Cirurgias Eletivas	Cirurgias Gerais
Rede Municipal	93	720	67	854
Rede Habilitada	583	426	882	511
Total	676	1.146	949	1.365

# Vigilância em Saúde

## Vigilância Epidemiológica

### Vacinas

Doses Aplicadas e Cobertura Vacinal				
Vacinas	1° Quadrimestre 2013		2° Quadrimestre 2013	
	Dose Aplicadas	Cobertura %	Dose Aplicadas	Cobertura %
BCG	1.932	44,52	1.331	41,52
Febre Amarela	1.193	27,52	1.202	27,73
Pentavalente (DTP + Hib + Hepatite B)	1.549	35,73	1.308	30,17
Meningocócica C	1.748	40,32	1.741	40,16
Pneumocócica 10	1.671	38,55	1.493	34,44
VIP e VOP (Poliomielite Inativa e Poliomielite Oral)	1.943	44,82	2.228	51,39
Rotavírus	1.462	33,73	1.489	34,35
Tríplice Viral (Sarampo, Rubéola e Caxumba)	1.644	37,92	1.631	37,62

### Taxas de Mortalidade

TAXAS DE MORTALIDADE		
TAXA DE MORTALIDADE	GERAL	1,91/1.000 HABITANTES
	INFANTIL	6,9/1.000 NASCIDOS VIVOS
	MATERNA	NENHUM ÓBITO REGISTRADO

FONTE: SIM (SISTEMA DE INFORMAÇÕES DE MORTALIDADE) DADOS PRELIMINARES, SUJEITOS A ALTERAÇÃO: 12/09/2013.



## Notificações - SINAN

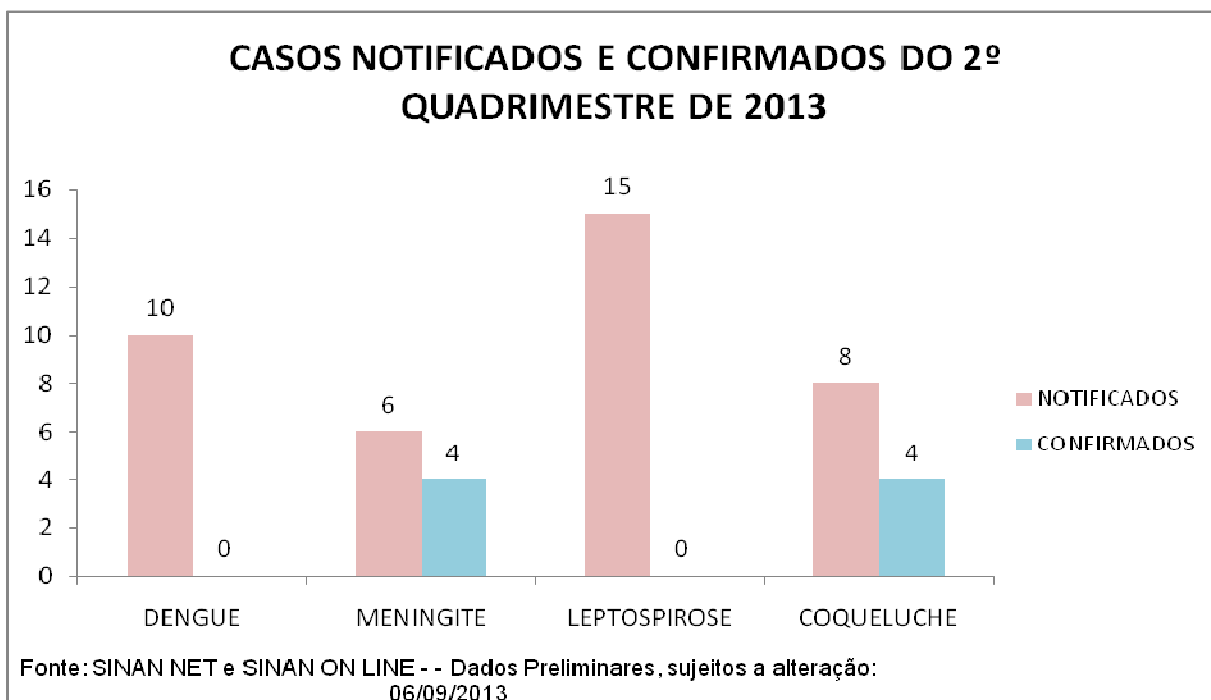
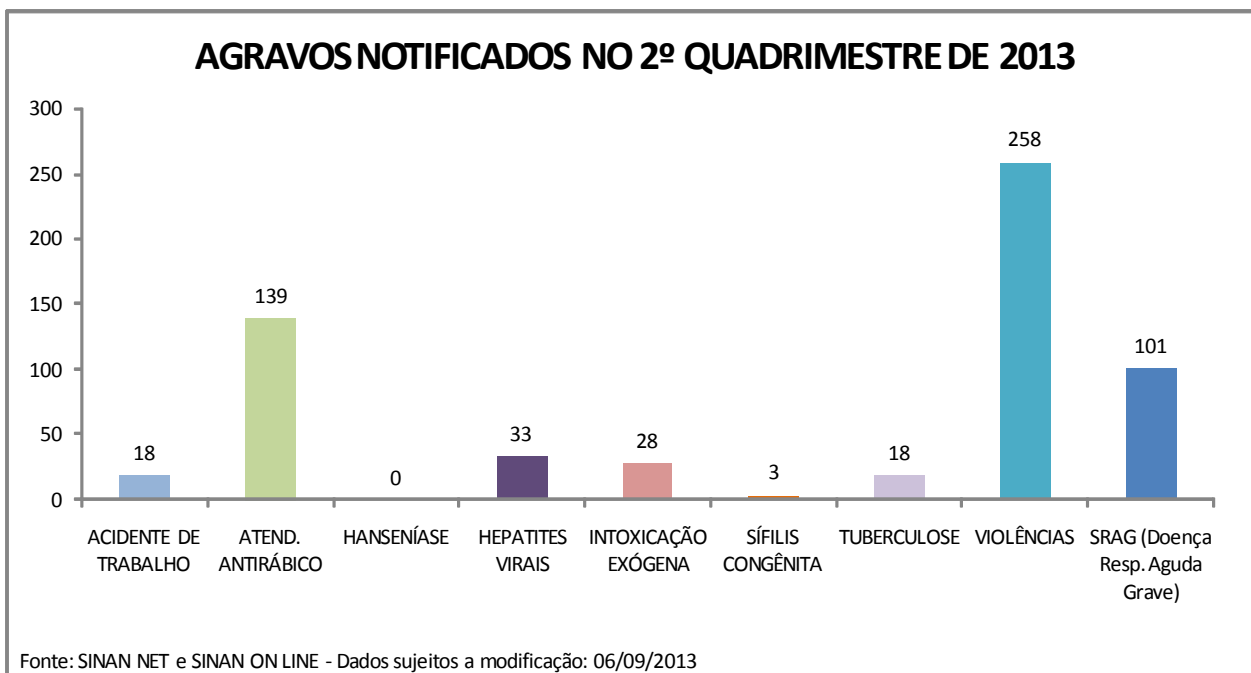

## ***Vigilância Sanitária***

<b>Atividades/Procedimentos</b>	<b>1° Quad.</b>	<b>2° Quad.</b>	<b>Total</b>
Cadastro de estabelecimentos sujeitos à Vigilância Sanitária	254	388	642
Investigação de Eventos Adversos e ou queixas técnicas	4	3	7
Inspeção dos Estabelecimentos sujeitos à Vigilância Sanitária	634	866	1.500
Licenciamento dos estabelecimentos sujeitos à Vigilância Sanitária	245	342	587
Recebimento de denúncias e reclamações	89	177	266
Atendimento das denúncias e reclamações	76	187	263
Inspeção Sanitária de ILPI	8	21	29
Licenciamento de ILPI	1	0	1
Cadastro de serviços de alimentação	117	90	207
Inspeção sanitária de serviços de alimentação	290	263	553
Licenciamento sanitário de serviços de alimentação	108	278	386
Fiscalização do uso de produtos fumígenos derivados do tabaco em ambientes coletivos, fechados, públicos e privados	173	120	293
Instauração de processo administrativo sanitário	3	2	5
Conclusão do processo administrativo sanitário	3	1	4
Atividades educativas para o setor regulado	72	287	359

## ***Vigilância Ambiental***

### **Dengue**

<b>Atividades</b>	<b>1º Quad.</b>	<b>2º Quad.</b>	<b>Total</b>	<b>Meta</b>
Inspeção em imóveis	3.589	1.014	4.603	-
Pontos Estratégicos	82	82	82	257 (1 a cada 250 imóveis)
Inspeções em Pontos Estratégicos	389	399	788	Inspeção quinzenal
Armadilhas (Larvitampa)	0	0	0	-
Inspeções em Armadilhas	0	0	0	Inspeção Semanal
Larvas analisadas	1.467	430	1.897	
Larvas do mosquito da Dengue	398	5	403	

### **Unidade de Vigilância de Zoonoses - UVZ**

<b>Atividades</b>		<b>1º Quad.</b>	<b>2º Quad.</b>	<b>Total</b>
<b>Canil</b>	Atendimentos (recolhimento cães, gatos, eqüinos, vacinas)	1.407	1.335	2.742
	Procedimentos (eutanásia, adoção, amostras LACEN)	96	36	132
<b>Animais Sinantrópicos</b>	Vistoria Roedores	58	64	122
	Investigação Leptospirose	01	0	01
	Demais vistorias (pombos, morcegos, lagartas)	10	6	16

## VIGIÁGUA

		1º	2º	Total
		Quadrimestre	Quadrimestre	
<b>Análises Realizadas Total</b>	<b>Coliforme Total</b>	45	127	172
	<b>Fluor</b>	45	127	172
	<b>Cloro</b>	45	115	160
	<b>Turbidez</b>	45	90	135
<b>Análises Disponibilizadas pelo Estado</b>	<b>Coliforme Total</b>	44	75	119
	<b>Fluor</b>	44	54	98
	<b>Cloro</b>	0	0	0
	<b>Turbidez</b>	44	54	98
<b>Análises Realizadas pela Prefeitura</b>	<b>Coliforme Total</b>	1	53	54
	<b>Fluor</b>	0	36	36
	<b>Cloro</b>	44	127	171
	<b>Turbidez</b>	1	61	62

### Meta Anual conforme Análise

<b>Análises</b>	<b>Meta Anual</b>	<b>Total Realizadas</b>
<b>Coliforme Total</b>	480	172
<b>Fluor</b>	216	135
<b>Cloro</b>	636	172
<b>Turbidez</b>	636	160

## PROGRAMAÇÃO ANUAL DE SAÚDE

<b>Diretriz 1.1: Implantar Regionais de Saúde do Município</b>						
<b>Ação</b>	<b>Metas</b>	<b>Indicadores</b>	<b>1º Quadrimestre</b>	<b>2º Quadrimestre</b>	<b>Orçado</b>	<b>Empenhado</b>
	<i>Identificar os serviços públicos oferecidos na área de abrangência</i>	<i>Número de serviços identificados na região</i>	<i>Serviços públicos identificados CNES</i>		-	-
<i>Desenhar e organizar a rede de saúde regional</i>	<i>Estudar características sócio-econômicas, epidemiológicas e demográficas das Regionais, inclusive com avaliação e classificação de questões como saneamento, habitação, educação, renda familiar, coeficiente de óbitos cardiovasculares, óbitos em adulto por CID (Código Internacional de Doenças), óbitos abaixo de cinco anos, óbito de mães jovens, mortalidade materna detectar também áreas de vulnerabilidade a saúde avaliando também, segurança pública, colhendo dados da ouvidoria e categorias de risco.</i>	<i>Indicador binário – SIM/NÃO</i>	NÃO		24.000,00	-
<b>Diretriz 1.2: Ampliar o acesso à Atenção Primária em Saúde</b>						
<b>Ação</b>	<b>Metas</b>	<b>Indicadores</b>	<b>1º Quadrimestre</b>	<b>2º Quadrimestre</b>	<b>Orçado</b>	<b>Empenhado</b>

<i>Completar as equipes de Saúde da Família já implantadas</i>	<i>Contratação de profissionais para completar as equipes já implantadas</i>	<i>% de Equipes de Saúde da Família adequadas</i>	<i>52,62%</i>	<i>50.50%</i>	<i>11.300.500,00</i>	<i>13.681.162,15</i>
<i>Construir novas Unidades de Saúde em vazios assistenciais</i>	<i>Construir unidades de saúde: São Francisco, Cidade Jardim</i>	<i>Número de Unidades construídas</i>	<i>Zero</i>		<i>1.000,00</i>	<i>-</i>
<i>Ampliar a estratégia de saúde da família</i>	<i>Cobertura de 80% da população</i>	<i>Razão da população coberta pelas Equipes de Saúde da Família pela população local total estimada</i>	<i>0,53</i>	<i>0,50</i>	<i>12.000,00</i>	<i>75.527,29</i>
	<i>Reorganizar o modelo de atenção em saúde bucal</i>	<i>Razão do número de equipes de saúde bucal integradas às Equipes de Saúde da Família pelo número total de equipes de saúde bucal</i>	<i>0,25</i>	<i>0,22</i>	<i>1.100,00</i>	<i>-</i>

<i>Fortalecer o vínculo da comunidade com seu núcleo de saúde; por livre adesão</i>	<i>Contratação de mais Agentes Comunitários de Saúde e aumentar o número de visitas domiciliares</i>	<i>Indicador binário SIM/NÃO</i>	<i>Não</i>		<i>5.900.005,00</i>	<i>3.354.142,11</i>
<i>Concluir as obras de Unidades Básicas de Saúde que estão em andamento</i>	<i>Reestruturação da Unidade de Saúde Faxina</i>	<i>Número de obras concluídas</i>	<i>Não</i>	<i>Reestruturação em andamento</i>	<i>27.000,00</i>	<i>-</i>
	<i>Ampliação Veneza</i>		<i>Ampliação não iniciada</i>		<i>1.000,00</i>	<i>-</i>
	<i>Ampliação Cristal</i>		<i>Ampliação não iniciada</i>		<i>1.000,00</i>	<i>-</i>
	<i>Academia Saúde Cidade Jardim</i>		<i>Academia não construída</i>		<i>1.000,00</i>	<i>-</i>
<i>Implantar equipes de apoio multiprofissional à Saúde da Família de acordo com a portaria nº 154 do Ministério da Saúde</i>	<i>Vinculação de profissionais nutricionistas, fisioterapeutas e fonoaudiólogos, psicólogos, assistente social, farmacêuticos em cada regional de saúde, conforme a necessidade local (NASF'S)</i>	<i>Razão do número de profissionais da especialidade vinculado às Regionais pelo Número Total de Profissionais da Especialidade</i>	<i>01 NASF cadastrado (Guatupê)</i> <i>02 médicos</i> <i>02 psicólogos</i> <i>01 nutricionista</i> <i>01 fisioterapeuta</i>	<i>01 NASF cadastrado (Guatupê)</i> <i>02 médicos</i> <i>01 psicólogos</i> <i>01 nutricionista</i> <i>01 fisioterapeuta</i> <i>01 farmacêutico</i>	<i>3.000,00</i>	<i>-</i>
	<i>Adequar a estrutura física para a realização de</i>		<i>As unidades permanecem com a</i>		<i>-</i>	<i>-</i>

	<i>atividades das equipes de apoio à Saúde da Família</i>		<i>mesma estrutura, visto que o apoio do NASF não necessita obrigatoriamente de reestruturação das unidades</i>				
<i>Elaborar, implantar protocolos técnicos assistenciais em consonância com protocolos e diretrizes nacionais, estaduais e regionais</i>	<i>Estabelecer, implantar e implementar Procedimento Operacional Padrão (POP's) nos serviços de saúde analisados e aprovados pelas Câmaras Técnicas</i>	<i>Razão do número de Serviços de Saúde com Procedimento Operacional Padrão (POP's) implementados pelo número total de serviços de saúde</i>	Zero		-	-	
	<i>Elaborar os protocolos técnicos</i>	<i>Percentual de Unidades de Atenção à Saúde que aderem aos protocolos</i>	<i>Elaborado e implementado protocolo de saúde bucal.</i>	<i>Elaborado e implementado protocolo de encaminhamento para atenção secundária à saúde</i>	-	-	
	<i>Implementar e divulgar os protocolos</i>		<i>Aproximadamente 32% de adesão</i>				
	<i>Regular a aderência dos profissionais aos protocolos</i>						
<i>Avaliar o uso dos protocolos</i>							
<i>Ampliar ações de Saúde em programas específicos, contemplando todos os ciclos de vida que demandem necessidades</i>	<i>Reativar o Conselho Municipal Antidrogas conforme a Lei nº414/2003</i>	<i>Indicador binário SIM/NÃO</i>	<i>Processo de reativação está sob a responsabilidade do Comitê do Plano Crack é Possível Vencer.</i>		-	-	
	<i>Ampliar a oferta de exame preventivo do câncer de colo de útero junto à população-alvo</i>	<i>Razão de exames citopatológicos por faixa etária em relação à população-alvo das regionais de</i>	0,12	0,25	-	-	



<i>especiais, de acordo com os protocolos do Ministério da Saúde</i>		<i>saúde, por ano</i>				
	<i>Realizar as mamografias no Município</i>	<i>Razão de mamografias por faixa etária</i>	<i>0,05</i>	<i>0,15</i>	<i>-</i>	<i>-</i>
	<i>Promover a humanização do pré-natal e nascimento a partir do contato da gestante com o hospital de referência, através de visitas agendadas</i>	<i>Número de visitas ao hospital, realizado por gestantes, no período</i>	<i>65 visitas realizadas no hospital para gestantes</i>	<i>82 visitas realizadas no hospital para gestantes</i>	<i>10.000,00</i>	<i>-</i>
	<i>Ampliar o número de parturientes com pré-natal concluído</i>	<i>Razão de parturientes com pré-natal concluído pelo total de nascidos vivos cadastrados no SINASC (Sistema de Informação de Nascidos Vivos) para o mesmo local e período</i>	<i>Indicador não mensurável</i>		<i>-</i>	<i>-</i>
	<i>Reduzir o número de partos cesáreos</i>	<i>% de parto natural</i>	<i>45,35%</i>	<i>43,36%</i>	<i>-</i>	<i>-</i>
	<i>Garantir o acesso e identificar os casos de mulheres vítimas de violência promovendo a notificação de violência contra mulheres</i>	<i>Número de Notificação</i>	<i>118 notificações de violência 82 notificações de violência para o sexo feminino.</i>	<i>258 notificações de violência 226 notificações de violência para o sexo feminino.</i>	<i>-</i>	<i>-</i>

	<i>Ampliar, divulgar e implementar a rede de atendimento às mulheres vítimas de violência</i>	<i>% de Unidades de Saúde da Família que aderem a rede de atendimento às mulheres vítimas de violência</i>	100%		1.000,00	11.881,00
	<i>Cadastrar e acompanhar os casos identificados de hipertensão arterial e diabetes</i>	<i>Número de cadastros no Hiperdia</i>	<i>Indicador não mensurável</i>		-	-
	<i>Promover reuniões periódicas com grupo de hipertensos e diabéticos</i>	<i>Número de reuniões promovidas no ano</i>	456 reuniões	480	-	-
	<i>Fortalecer o "Programa Saúde na Escola" e ampliar as ações para mais escolas das Regionais</i>	<i>Nº de escolas com atividades do Programa Saúde na Escola por número de escolas da Regional</i>	12 Escolas + 05 CMEIS 14 ESF		24.000,00	-
<i>Organizar trabalho conjunto de Atenção Primária à Saúde e Vigilância em Saúde, abrangendo toda a população</i>	<i>Realizar Palestras educativas e atividades voltadas à Educação em saúde utilizando espaços sociais, esportivos e culturais</i>	<i>Planilha de acompanhamento padrão a ser preenchido pelas unidades de saúde com local, tema e participantes</i>	<i>Planilha não elaborada</i>		-	-
	<i>Promover atividades voltadas à educação em saúde nas salas de espera das Unidades de Atenção à Saúde</i>					

<i>Promover atividades educativas, em atenção primária à saúde, envolvendo a comunidade local</i>	<i>Atuar com Unidades de outras secretarias presentes na comunidade como CRAS (Centro regional de Assitencia Social), subprefeituras e outros</i>	<i>Indicador binário SIM/NÃO</i>	<i>Sim</i>		-	-
<i>Fortalecer políticas de prevenção e promoção de saúde, em relação a doenças crônicas</i>	<i>Alcançar menor índice de agudização e complicação das doenças crônicas</i>	<i>Taxa de internação por Acidente Vascular Cerebral</i>	<i>0,54/10.000 hab</i>	<i>1,64/10.000 hab</i>	<i>4.907.000,00</i>	<i>4.035.336,56</i>
		<i>Taxa de internação por Infarto Agudo do Muicárdio</i>	<i>0,82/10.000 hab</i>	<i>1,09/10.000 hab</i>		
		<i>Taxa de internação por Diabetes Mellitus e suas complicações na população por faixa etária</i>	<i>0,27/10.000 hab</i>	<i>1,37/10.000 hab</i>		
<i>Formular estratégias para avaliação da atenção à saúde da Família</i>	<i>Formular um projeto para avaliação da qualidade da ESF utilizando instrumento estatístico de controle</i>	<i>% de equipes que utilizam do processo de avaliação qualitativa anualmente</i>	<i>12% das equipes utilizam processo de avaliação determinado pelo PMAQ</i>	<i>61% das equipes utilizam processo de avaliação determinado pelo PMAQ</i>	<i>66.000,00</i>	-

<i>Integrar a atenção primária na alta hospitalar garantindo o acesso a consulta, gestão de caso e supervisão do especialista na alta hospitalar</i>	<i>Garantir o acesso a consulta do puerpério e da puericultura na alta hospitalar</i>	<i>% de Pré Natal concluído</i>	<i>Indicador não mensurável</i>	<i>17.150.000,00</i>	<i>10.587.273,93</i>
--	---	---------------------------------	---------------------------------	----------------------	----------------------

**Diretriz 1.3: Garantir o acesso da família à atenção especializada a nível secundário e terciário**

<b>Ação</b>	<b>Metas</b>	<b>Indicadores</b>	<b>1° Quadrimestre</b>	<b>2° Quadrimestre</b>	<b>Orçado</b>	<b>Empenhado</b>
<i>Reestruturar os serviços de urgência e emergência do Município</i>	<i>Implantar fluxo de atendimento a urgência</i>	<i>Indicador binário SIM/NÃO</i>		<i>Sim</i>	<i>1.626.000,00</i>	<i>1.299.648,05</i>

<i>Manter e Otimizar as Unidades de Pronto Atendimentos existentes e implantar novas Unidades de Pronto Atendimentos</i>	<i>Construção da Unidade de Pronto Atendimentos Afonso Pena</i>	<i>Indicador binário SIM/NÃO</i>	<i>Sim</i>	<i>14.000,00</i>	<i>151.000,00</i>
<i>Implantar o Complexo Regulador para fluxo de referência e contra referência da atenção primária para a especializada melhorando e agilizando o sistema de marcação de consultas</i>	<i>Estabelecer fluxos de contra-referência do atendimento especializado para atenção primária</i>	<i>Indicador binário SIM/NÃO</i>	<i>Sim</i>	<i>30.303.400,00</i>	<i>20.847.578,57</i>
	<i>Realização de Exames dentro do Município com mais agilidade</i>		<i>Sim</i>	<i>3.557.000,00</i>	<i>3.387.734,54</i>
<i>Elaborar, implantar protocolos técnicos assistenciais em consonância com protocolos e</i>	<i>Estudo técnico dos protocolos nacionais, regionais e estaduais e elaboração dos protocolos municipais com sua implantação</i>	<i>% dos profissionais de urgência e emergência que aderiram aos protocolos</i>	<i>Protocolo não implantado</i>	<i>-</i>	<i>-</i>

<i>diretrizes nacionais, estaduais e regionais</i>	<i>Garantir atendimento especializado ao paciente com dependência química com criação de um centro de reabilitação com atividades que possibilitam sua recondução à sociedade em condições plenas de exercer a cidadania</i>		<i>Atendimento realizado no CAPS-AD</i>	-	-
<i>Formar e disseminar o conceito de "Hospital da Família" e Assistência refletida aos agravos prevalentes à população do município</i>	<i>Unificar fisicamente o Hospital Atilio Talamini e Hospital São José</i>	<i>Hospitais unificados</i>		<i>3.363.500,00</i>	<i>29.543,50</i>
	<i>Ampliação das Unidades Hospitalares segundo as necessidades levantadas de atendimento à população</i>	<i>Número de leitos disponíveis</i>	<i>340 - leitos disponíveis</i>	<i>42.212.900,00</i>	<i>36.291.345,57</i>

<p><i>Reorganizar e ampliar atendimento nas diversas Unidades Especializadas existentes (Centro de Atenção Psicossocial, Serviço de Atendimento Móvel, Centro de Especialidades Odontológicas e Centros de Especialidades)</i></p>	<p><i>Reformular o atendimento das Especialidades com vistas na Regionalização</i></p>				<p>3.031.200,00</p>	<p>3.606.298,15</p>
<p><i>Participar do projeto de Expansão do SAMU para toda a Região Metropolitana</i></p>	<p><i>Ampliação da abrangência do Pólo de Educação Permanente de Urgência e Emergência de São José dos Pinhais para toda a região metropolitana</i></p>	<p><i>Pólo implementado no Município</i></p>	<p><i>Pólo implementado, 01 ambulância básica e 01 ambulância avançada cadastrada no MS.</i></p>		<p>-</p>	<p>-</p>
<p><b>Diretriz 1.4: Implementar e criar ações para abordagem das relações de trabalho e valorização do trabalhador da saúde</b></p>						
<b>Ação</b>	<b>Metas</b>	<b>Indicadores</b>	<b>1° Quadrimestre</b>	<b>2° Quadrimestre</b>	<b>Orçado</b>	<b>Empenhado</b>

<i>Realizar e implantar estudo para a redefinição do organograma e redimensionamento do quadro de RH em conformidade com as características da população e dos serviços prestados</i>	<i>Redefinição do organograma da Secretaria Municipal de Saúde</i>	<i>Indicador binário: SIM/Não</i>	<i>Em andamento</i>	-	-
	<i>Formular estudo junto às regiões sobre as necessidades locais</i>		<i>Não</i>	-	-
	<i>Readequar a lotação e vínculo dos funcionários já existentes, orientada pelo estudo</i>		<i>Não</i>	-	-

**Diretriz 1.5: Qualificar a gestão a ações de Assistência e Vigilância em Saúde – Sanitária, Ambiental, Epidemiológica, Alimentar, Nutricional e de Saúde do Trabalhador para redução dos principais riscos e agravos a saúde da população.**

<b>Ação</b>	<b>Metas</b>	<b>Indicadores</b>	<b>1° Quadrimestre</b>				<b>2° Quadrimestre</b>	<b>Orçado</b>	<b>Empenhado</b>
<i>Fortalecer ações de Vigilância Sanitária</i>	<i>Efetuar vistorias em estabelecimentos em geral</i>	<i>Número de visitas efetuadas</i>	<i>932 inspeções</i>				<i>866</i>	<i>7.000,00</i>	<i>72.672,72</i>
	<i>Estabelecer prioridades utilizando o conceito de risco sanitário e histórico do estabelecimento</i>		<i>As inspeções são realizadas conforme critério de risco sanitário.</i>					<i>700.000,00</i>	<i>375.641,39</i>
	<i>Definir competências da Secretaria de Meio Ambiente e da Vigilância em Saúde</i>		<i>Competências definidas</i>					<i>9.000,00</i>	<i>-</i>
<i>Ampliar ações de</i>	<i>Instituir fluxo de envio de Prontuários</i>	<i>Percentual das</i>	<i>População</i>	<i>BP</i>	<i>N</i>	<i>SP</i>			



<i>vigilância alimentar e nutricional</i>	<i>Nutricionais, e a ampliação a todas as faixas etárias</i>	<i>situações nutricionais prevalentes nas diversas faixas etárias</i>	<i>0 a 10 anos</i>	<i>1,98%</i>	<i>90,9%</i>	<i>7,09%</i>		
			<i>Adolescentes</i>	<i>1,21%</i>	<i>49,59%</i>	<i>49,18%</i>		
			<i>Adultos (20 a 60 anos)</i>	<i>1,17%</i>	<i>30,22%</i>	<i>68,6%</i>		
			<i>Gestantes</i>	<i>12,9%</i>	<i>39,7%</i>	<i>47,5%</i>		
	<i>Ampliar a cobertura de acompanhamento das famílias do Programa Bolsa Família com perfil saúde e do Programa Leite das Crianças</i>	<i>Percentual de famílias com perfil saúde beneficiárias do Programa Bolsa Família acompanhadas pela atenção básica</i>	<i>17,36% de famílias acompanhadas</i>	<i>70,33% de famílias acompanhadas</i>				
<i>Elaborar ações de abordagem das famílias que irão ingressar no Programa Bolsa Família e no Programa Leite das Crianças para esclarecer dúvidas e explicar as condicionalidades do programa</i>								
<i>Capacitar os profissionais da rede municipal de saúde para ações em vigilância sanitária</i>		<i>01 capacitação – 07 profissionais capacitados.</i>	<i>11 capacitações – 25 profissionais capacitados</i>	<i>-</i>	<i>-</i>			

	<i>Desenvolver programa de acompanhamento nutricional priorizando grupos de maiores riscos</i>		<b>SISVAN</b>			
			<i>Não é direcionado para grupos de maiores riscos. Acompanha a população em todas as suas condições nutricionais e independente da faixa etária.</i>		1.200,00	76.975,00
<i>Promover ações que visem redução da morbi-mortalidade por causas externas e doenças controláveis de grande incidência local</i>	<i>Elaborar um Plano de Enfrentamento Local</i>	<i>Índices de morbi-mortalidade</i>	<i>Taxa de mortalidade geral 1,74/1.000 habitantes</i>	<i>Taxa de mortalidade geral 1,91/1.000 habitantes</i>	1.103.000,00	466.561,86
	<i>Garantir o retorno dos dados de morbidade e mortalidade</i>		<i>Criação do Comitê de Prevenção de Mortalidade Materna e Infantil e Proposta de Ação para Promoção da Saúde Prevenção da Violência e Estímulo a Cultura da Paz. Capacitação dos profissionais sobre a necessidade de notificar e alimentar os sistemas da SMS para obter informações</i>	<i>Realizada 01 capacitação no mês de agosto com os enfermeiros e coordenadores de UBS. Participação no Comitê da Vida no Trânsito, que visa à prevenção por mortes no trânsito,</i>	-	-

			<i>e estabelecer um plano de ação.</i>	através de ações educativas.		
<i>Incentivar o compartilhamento de informações entre as Vigilâncias e demais Instâncias da Secretaria de Saúde</i>	<i>Realizar análise de dados com geração de indicadores e divulgação dos dados com vistas à promoção de ações de saúde</i>		<i>Os dados são fornecidos para análise em âmbito municipal para subsidiar o planejamento e capacitação de técnicos com posterior análise e utilização na micro-áreas.</i>	Manter equipe com profissionais técnicos da epidemiologia que irão orientar e recolher as notificações nas UBS, para realizar análise de indicadores por região epidemiológica, para ações nas micro-áreas do município		

<p><i>Promover a integralidade da atenção à saúde, de forma interdisciplinar e intersetorial, para assegurar o cumprimento dos compromissos assumidos neste Plano de Saúde e nos Instrumentos de Pactuação</i></p>	<p><i>Formar grupos de acompanhamento de resultados e índices dos compromissos assumidos, com apresentação do relatório ao Conselho Municipal de Saúde</i></p>		<p><i>Existe um grupo de acompanhamento dos resultados e compromissos assumidos dentro do Departamento de Vigilância em Saúde e as informações para o CMS são encaminhadas nos relatórios quadrimestrais.</i></p>		<p>209.900,00</p>	<p>40.912,60</p>
<p><i>Promover ações de Saúde do trabalhador</i></p>	<p><i>Investigar acidentes de trabalho ocorridos em estabelecimentos do Município</i></p>	<p><i>% dos casos investigados</i></p>	<p>0%</p>	<p><i>13 acidentes de trabalho investigados e encaminhados ao comitê estadual.</i></p>	<p>-</p>	<p>--</p>
	<p><i>Vistoriar empresas que possuam maquinários que apresentem risco à saúde do trabalhador</i></p>	<p><i>% das empresas visitadas</i></p>	<p><i>Em fase de criação do Comitê para investigação de todas as notificações de acidentes de trabalho do município</i></p>	<p>04 empresas vistoriadas durante a investigação do acidente.</p>	<p>-</p>	<p>-</p>
	<p><i>Realizar seminário com assuntos referentes à implantação deste trabalho, com periodicidade mínima</i></p>	<p><i>Número de Seminários anuais realizados</i></p>		<p>Em 26/06/2013 realizado evento em SJP para a promoção</p>		

	<i>anual</i>			da saúde e segurança do trabalhador promovido pela SMS e DRH-SEMARH		
	<i>Promover palestras periódicas na própria Unidade de Saúde sobre prevenção de acidentes</i>			0%		
	<i>Promover orientação e treinamento da Equipe referente ao amparo à trabalhadores acidentados e abertura de CAT</i>			Em 26/06/2013 realizado evento em SJP para a promoção da saúde e segurança do trabalhador promovido pela SMS e DRH-SEMARH		
	<i>Realizar parceria com o Ministério do Trabalho para integração dos bancos de dados</i>			0%		
<i>Promover ações de Vigilância ambiental</i>	<i>Realizar coletas de água em pontos do Município abastecidos pela SANEPAR</i>	<i>Número de coletas de água realizadas no período</i>	<i>Realizadas 45 coletas de água.</i>	<i>Realizadas 127 coletas de água.</i>	-	-
	<i>Realizar coletas de água em soluções alternativas de abastecimento quando existem suspeitas de contaminação nesta água</i>	<i>Número de coletas realizadas no período</i>	<i>Realizadas 02 coletas de água</i>	<i>05 coletas de água.</i>	-	-

	<i>Aprovar o PGRSS de todos os estabelecimentos que venham a gerar resíduos hospitalares</i>		<i>Não houve entrada de estabelecimentos sujeitos a aprovação do PGRSS</i>		-	-
	<i>Fiscalizar os serviços de coleta de resíduos hospitalares em todas as Unidades de Saúde, Hospitais Municipais e demais serviços do Município</i>	<i>Número de fiscalizações</i>	<i>Realizadas 02 vistorias</i>		-	-
	<i>Promover educação para profissionais e população na própria unidade de saúde</i>				-	-
	<i>Trabalhar a conscientização da população em relação à coleta seletiva de lixo com ampla divulgação</i>		<i>Assuntos trabalhados em visitas domiciliares e palestras</i>		-	-
	<i>Promover a integração de ações entre as secretarias sobre a destinação final de resíduos</i>		<i>Ações realizadas junto com o Meio Ambiente.</i>	<i>Ações realizadas em palestras em visitas domiciliares.</i>	-	-
<i>Compreender as causas de mortalidade para análise da saúde com vistas à definição das políticas públicas prioritárias</i>	<i>Realizar levantamento epidemiológico para analisar as causas da mortalidade e planejar ações para minimizar as principais causas</i>		<i>Realizado levantamento dos dados epidemiológicos e repassado para as divisões ou departamentos afins (Vigilância ambiental,</i>	<i>Realizado levantamento epidemiológico de 2008 a 2012 e encaminhado para o departamento de atenção primária.</i>	-	-

			<i>atenção primária, etc).</i>			
<i>Fortalecer e ampliar ações de controle de zoonoses, vetores e de agravos causados por animais sinantrópicos nocivos</i>	<i>Promover integração entre ACS e ACE nas ações de combate e prevenção a zoonoses e demais agravos de interesse a UVZ</i>		<i>Realizado treinamento com os ACS e ACE pela UVZ em janeiro.</i>	<i>Palestras direcionadas à zoonoses e vetores. Comitê de controle e combate à dengue. Capacitação para leitura de larvas realizada para agentes de combate à endemias. Programa de combate a raiva animal. Elaboração de protocolo para investigação de zoonoses. Estudo da viabilidade de projeto de coleta para análise de zoonoses nas espécies caninas e felinas.</i>	<i>476.000,00</i>	<i>168.332,15</i>

**Diretriz 1.6: Integrar a Rede Municipal a Região Metropolitana e a Rede Estadual de Saúde**

<b>Ação</b>	<b>Metas</b>	<b>Indicadores</b>	<b>1º Quadrimestre</b>	<b>2º Quadrimestre</b>	<b>Orçado</b>	<b>Empenhado</b>
-------------	--------------	--------------------	------------------------	------------------------	---------------	------------------

<p><i>Estabelecer cooperação com o governo do Estado e Instituições de Ensino para a operacionalização do Hospital Municipal como unidade integrada à Rede de Atenção Metropolitana e Estadual da Saúde</i></p>	<p><i>Estabelecer convênios com instituições acadêmicas formadoras de profissionais de saúde</i></p>	<p><i>Indicador binário SIM/NÃO</i></p>	<p><i>Sim</i></p>	<p>-</p>	<p>-</p>
<p><i>Estabelecer fluxo de comunicação e integração entre os serviços de atenção primária e especializadas</i></p>			<p><i>Sim</i></p>	<p>-</p>	<p>-</p>

***Diretriz 1.7: Adequar as Unidades de Atenção à Saúde para realizar serviços e ações de acordo com sua função, com a população adscrita e normas técnicas vigentes***

<b>Ação</b>	<b>Metas</b>	<b>Indicadores</b>	<b>1º Quadrimestre</b>	<b>2º Quadrimestre</b>	<b>Orçado</b>	<b>Empenhado</b>
-------------	--------------	--------------------	------------------------	------------------------	---------------	------------------



<i>Concluir o processo de informatização de todas as Unidades de Atenção à Saúde</i>	<i>Informatizar as Unidades de Saúde de forma que possam trabalhar em rede, entre si, e extra regional</i>	<i>Número de Unidades de Saúde interligadas em rede</i>	<i>45 estabelecimentos interligados.</i>	<i>55 estabelecimentos interligados.</i>	<i>300.000,00</i>	<i>300.000,00</i>
<i>Promover a readequação física e tecnológica das Unidades de Saúde</i>	<i>Reforma São marcos</i>	<i>% de Unidades da Regional que atendem os critérios Sanitários Estabelecidos</i>	<i>Em andamento</i>	<i>Reformas concluídas</i>	<i>500,00</i>	<i>137.740,58</i>
	<i>Reforma Xingu</i>				<i>200,00</i>	<i>60.426,77</i>
	<i>Reforma Contenda</i>				<i>200,00</i>	<i>57.297,94</i>
	<i>Reforma Borda do Campo</i>				<i>200,00</i>	<i>44.817,34</i>
	<i>Reforma Moradias Trevisan</i>				<i>200,00</i>	<i>45.817,34</i>
	<i>Reforma Ipe</i>				<i>200,00</i>	<i>58.555,92</i>
	<i>Reforma Riacho Docê</i>				<i>200,00</i>	<i>53.124,01</i>
	<i>Reforma Cachoeira</i>				<i>200,00</i>	<i>54.788,54</i>

	<i>Reforma CIAM</i>				<i>300,00</i>	<i>78.772,44</i>
	<i>Adequar as Unidades de Saúde dentro das necessidades de cada localidade com vistas a atender os critérios técnicos e sanitários para a funcionalidade da Unidade</i>			<i>Proposta de adequação em andamento. Adequações pontuais são realizadas com a finalidade de atender critérios técnicos e sanitários.</i>	<i>1.000,00</i>	<i>-</i>
<i>Otimizar os materiais e equipamentos adquiridos pela Secretaria Municipal de Saúde</i>	<i>Implantar programa de manutenção preventiva e corretiva dos equipamentos</i>	<i>Número de equipamentos reparados e vistoriados no período</i>		<i>Zero</i>	<i>300.000,00</i>	<i>54.522,44</i>
<i>Manter as condições materiais, técnicas e administrativas necessárias para funcionamento das estruturas da Secretaria Municipal de Saúde</i>					<i>47.847.100,00</i>	<i>20.804.769,87</i>
<i>Estruturar o arquivamento dos documentos públicos</i>	<i>Estruturar o arquivamento dos documentos públicos nas Unidades de Saúde</i>		<i>Arquivamento estruturados SINAX</i>		<i>200.000,00</i>	<i>520.434,28</i>

da Secretaria Municipal de Saúde						
----------------------------------	--	--	--	--	--	--

**Diretriz 1.8: Garantir o acesso aos medicamentos e insumos estratégicos na perspectiva da garantia da qualidade e segurança em saúde**

<b>Ação</b>	<b>Metas</b>	<b>Indicadores</b>	<b>1° Quadrimestre</b>	<b>2° Quadrimestre</b>	<b>Orçado</b>	<b>Empenhado</b>
<i>Promover o uso Racional de Medicamento</i>	<i>Promover ações educativas para prescritores, usuários de medicamentos e profissionais de saúde</i>	<i>Número de atividades realizadas voltada ao tema "Uso Racional de Medicamentos"</i>	Zero		-	-
	<i>Definir a lista de medicamentos complementares à Secretaria Municipal de Saúde garantindo um correto descritivo para sua aquisição</i>		Sim		-	-
	<i>Estabelecer os protocolos clínicos e divulgá-los aos prescritores da rede municipal de saúde</i>	<i>% de prescritores que aderiram ao protocolo</i>	<i>Protocolos clínicos não estabelecidos</i>		-	-
	<i>Estabelecer fluxo de atendimento às solicitações de medicamentos não padronizados pelo Município</i>	<i>Razão do número de solicitações de medicamentos não padronizados atendidos ou encaminhados pelo número total de solicitação de medicamentos não</i>				-

		<i>padronizados</i>				
	<i>Designar profissionais farmacêuticos para supervisão e responsabilidade pelas farmácias regionais e supervisão nas Unidades Básicas de Saúde</i>	<i>Número de Profissionais farmacêuticos em atividade nas regionais</i>	<i>6 farmacêuticos atuando nas regionais</i>	<i>7 farmacêuticos atuando nas regionais</i>	-	-
<i>Estruturar o ciclo de assistência farmacêutica no município</i>	<i>Adotar a REMUME (Relação Municipal de Medicamentos Essenciais) e lista de medicamentos complementares para o planejamento da aquisição de medicamentos</i>		<i>Sim</i>		-	-
	<i>Elaborar os protocolos de procedimentos técnicos e administrativos para a aquisição dos medicamentos</i>		<i>Sim</i>		-	-
	<i>Estimar a necessidade de medicamentos e insumos da SMS articulado com os serviços e áreas interfaces, coordenação de programas, serviços e profissionais de saúde</i>		<i>Sim</i>		-	-
	<i>Criar fluxo de gerenciamento no processo de aquisição dos medicamentos e insumos, gestão de estoque e distribuição de medicamentos</i>		<i>Proposta em andamento para gerenciamento nas unidades. Fluxo estabelecido na SMS</i>		-	-

	<i>Garantir condições adequadas para o armazenamento de medicamentos nas Unidades de Saúde e Centrais de Abastecimento</i>		Armazenamento adequado dos medicamentos nas Centrais de Abastecimento		1.400.000,00	-
<b>Diretriz 1.9: Qualificar o controle, avaliação, auditoria e regulação</b>						
<b>Ação</b>	<b>Metas</b>	<b>Indicadores</b>	<b>1º Quadrimestre</b>	<b>2º Quadrimestre</b>	<b>Orçado</b>	<b>Empenhado</b>
<i>Revisar, fortalecer e readequar instrumentos que regulam a oferta assistencial, identificação de usuários, CNES, programação e pactuação</i>	<i>Integrar o Município no Consórcio Metropolitano de Saúde</i>		<i>Integração junto ao Consórcio Metropolitano no ano de 2011</i>		-	-
<i>Implementar e legitimar os protocolos técnicos e assistenciais estabelecidos pelo Município</i>	<i>Estabelecer os protocolos técnicos de todos os serviços</i>	<i>% dos profissionais que aderiram aos protocolos no período</i>	<i>Protocolos em fase de construção para sua implantação.</i>		-	-
	<i>Divulgar e capacitar os profissionais para adotarem os protocolos técnicos</i>	<i>Número de Cursos de capacitação sobre os protocolos</i>			-	
	<i>Proceder com revisões periódicas anuais dos protocolos técnicos</i>				-	

	<i>Regular e verificar o cumprimento dos protocolos estabelecidos</i>				-	
<i>Adequar o suporte logístico da regulação para o serviço em rede</i>	<i>Adequar o transporte e informação do serviço da regulação conforme diretrizes da SMS</i>	<i>Indicador binário SIM/NÃO</i>	<i>Não</i>		<i>19.169.000,00</i>	<i>16.740.817,86</i>
<i>Realizar auditoria assistencial da produção de serviços de saúde públicos e privados</i>	<i>Estabelecer fluxo de auditoria, grupo capacitado para realizá-la e execução periódica</i>			<i>Realização de auditorias mensais por grupo capacitado</i>	<i>30.000,00</i>	<i>-</i>
<i>Monitorar e avaliar as ações da Secretaria Municipal de Saúde por meio de ferramentas legais</i>	<i>Criar um grupo de avaliação do Plano Municipal de Saúde e Programação Anual de Saúde</i>				<i>-</i>	<i>-</i>
	<i>Melhorar o sistema de avaliação de desempenho individual</i>				<i>-</i>	<i>-</i>
<i>Reestruturar a Ouvidoria do SUS</i>	<i>Realizar duas oficinas anuais de capacitação com a equipe de servidores que vão atuar nos pontos de conexão, nível I e nível II</i>	<i>Número de oficinas realizadas semestralmente</i>	<i>Zero</i>	<i>Previsto para 1ª quinzena do mês de setembro</i>	<i>-</i>	<i>-</i>
	<i>Realizar um seminário anual de sensibilização e capacitação com diretores, chefias de divisões e coordenações</i>	<i>Número de Seminários realizados anualmente</i>	<i>Zero</i>	<i>Previsto para 3º quadrimestre de 2013</i>	<i>-</i>	<i>-</i>

<i>Implantar o programa de Caixas Coletoras de sugestões e reclamações em todas as unidades de saúde para identificar as necessidades e opiniões da população</i>	<i>Número de Sugestões recolhidas, tabuladas e analisadas</i>	<i>Zero caixas sem instrução normativa</i>	<i>Instrução normativa em análise jurídica (fluxo)</i>	-	-
<i>Implantar o Disque Saúde (0800)</i>	<i>Número de atendimentos pelo Disque saúde</i>	<i>(Zero) Em estudo orçamentário</i>	<i>Sem previsão orçamentária para 2013</i>	-	-
<i>Ampliar e adequar o espaço físico local de atendimento em mais de 30m<sup>2</sup></i>		<i>Espaço físico ampliado</i>		-	-
<i>Promover visita técnica às ouvidorias de outros municípios para troca de experiências</i>	<i>Número de Visitas efetivadas</i>	<i>02 visitas Fazenda Rio Grande 2ª RSM</i>	<i>01 visita na ouvidoria da SESA.</i>	-	-
<i>Promover duas reuniões comunitárias anuais na área de abrangência de cada unidade de saúde sobre a ouvidoria do SUS e o Participa SUS</i>	<i>Número de reuniões semestrais realizadas</i>	<i>Zero</i>	<i>Previsto para 3º quadrimestre de 2013</i>	-	-
<i>Promover a resposta ao usuário em no máximo 48 horas</i>		<i>Inviável. Instrução normativa</i>		-	-
<i>Implantar Unidades de Ouvidoria Distritais</i>		<i>Ouvidoria centralizada</i>		-	-
<i>Direcionar as reclamações e sugestões ao gabinete do prefeito e a Ouvidoria</i>		<i>Reclamações direcionadas apenas para o gabinete do</i>	<i>Será encaminhado para o gabinete do prefeito</i>	-	-

			<i>secretário de saúde.</i>	<i>apenas o Relatório Anual de Gestão.</i>		
	<i>Implantar equipamento eletrônico nas Unidades para avaliação do atendimento e estimular o uso das Caixas da Ouvidoria</i>		<i>Não foi implantado equipamento eletrônico.</i>	<i>Sem previsão orçamentária para implantação do equipamento eletrônico. Previsto para o 3º quadrimestre implantação das caixas de ouvidoria.</i>	<i>3.000,00</i>	<i>940,00</i>

**Diretriz 2.1: Tornar a rede pública de saúde uma rede de ensino e aprendizado no exercício do trabalho**

<b>Ação</b>	<b>Metas</b>	<b>Indicadores</b>	<b>1º Quadrimestre</b>	<b>2º Quadrimestre</b>	<b>Orçado</b>	<b>Empenhado</b>
<i>Capacitação de gestores na Área da Saúde</i>	<i>Realizar no mínimo um curso de capacitação e facilitar a participação dos servidores do Município</i>		<i>Zero</i>		<i>-</i>	<i>-</i>
<i>Promoção de curso de capacitação voltado aos servidores para incorporação dos mesmos ao SUS</i>	<i>Capacitar os servidores e profissionais de saúde para conhecer o SUS e cursos de capacitações referentes a sua área de atuação em consonância com os programas do ministério da saúde</i>	<i>Número de servidores capacitados</i>	<i>50 agentes administrativos capacitados</i>		<i>-</i>	<i>-</i>



Manter e estabelecer convênios com instituições de ensino e outras parcerias	Implantar o núcleo de formação para o trabalho na saúde				610.000,00	429.577,43
	Implantar a Residência Multidisciplinar em Saúde da Família	Número de residentes na especialidade	40 residentes Previsão de início para o segundo semestre.		-	-
	Implantar Residência em Medicina da Família	Número de residentes na especialidade	Zero (0) residentes em 2013		714.000,00	-

**Diretriz 3.1: Desenvolver ações de comunicação e informação junto à comunidade**

<b>Ação</b>	<b>Metas</b>	<b>Indicadores</b>	<b>1º Quadrimestre</b>	<b>2º Quadrimestre</b>	<b>Orçado</b>	<b>Empenhado</b>
Consolidar os mecanismos de informação à população utilizando os diversos meios de comunicação	Disponibilizar à comunidade materiais de informação e educação		Materiais não disponibilizados à comunidade		90.000,00	-
Promover ações de informação e reconhecimento acerca do SUS junto a população em	Informar à população local quais os serviços oferecidos na Unidade de Saúde e na Regional, e promover discussão sobre as condições dos serviços oferecidos		A informação se dá de maneira informal	A população é informada sobre os serviços ofertados por meio das salas	-	-

<i>geral</i>				<i>de espera nas UBS e por meio das informações repassadas pelos ACS.</i>		
--------------	--	--	--	---	--	--

**Diretriz 3.2: Fortalecer a gestão participativa e descentralizada, estruturando as Regionais de Saúde para planejamento local**

<b>Ação</b>	<b>Metas</b>	<b>Indicadores</b>	<b>1º Quadrimestre</b>	<b>2º Quadrimestre</b>	<b>Orçado</b>	<b>Empenhado</b>
<i>Implementar a gestão participativa local e regional</i>	<i>Implementar questionários de avaliação das ações desenvolvidas e colher sugestões da comunidade</i>		<i>Questionários não implementados</i>		-	-
	<i>Realizar reuniões periódicas com a comunidade local, incluindo audiências regionais e locais</i>	<i>Indicador binário: sim/não</i>	<i>Não</i>		-	-
	<i>Proporcionar cursos de capacitação de conselheiros municipais e regionais, bem como da comunidade</i>		<i>Capacitação em 2012</i>		-	-
	<i>Realizar fóruns com maior abrangência com ampla divulgação</i>		<i>Nenhum fórum realizado em 2013</i>		-	-
<i>Realizar as Conferências Municipais de Saúde e escutas públicas à população com vistas às definições</i>	<i>Proporcionar reuniões trimestrais com a população para elencar necessidades e eleger representantes locais</i>		<i>Nenhuma reunião realizada em 2013</i>		200.000,00	-
	<i>Realizar Conferência Municipal em 2013 - Escolher delegados para Conferência Nacional e Estadual</i>		<i>À realizar</i>			

<i>das políticas de saúde</i>	<i>Eleger os membros do Conselho Municipal de Saúde na Conferência Municipal</i>		<i>À eleger</i>			
	<i>Alterar a legislação do regulamento do Conselho Municipal de Saúde para a próxima Conferência, garantindo a eleição dos conselheiros durante a Conferência</i>					
<i>Manter as condições materiais, técnicas e administrativas necessárias ao funcionamento do Conselho Municipal de Saúde</i>	<i>Proporcionar suporte técnico administrativo e jurídico ao Conselho Municipal de Saúde</i>		<i>Suporte proporcionado</i>		<i>70.000,00</i>	<i>-</i>

## **ANEXOS**



Prefeitura Municipal de São José dos Pinhais  
ESTADO DO PARANÁ

MEMORANDO N.º 026/2013

- 17.06.2013

**DE:** Secretaria Municipal de Saúde – Depto Oper. F.M.S.  
**PARA:** Secretaria Municipal de Saúde – Gabinete do Secretário

**ASSUNTO: Informações Orçamentárias e Financeiras da Secretaria Municipal de Saúde do mês de Maio de 2013.**

Segue anexo, informações sobre as receitas e despesas da Secretaria Municipal de Saúde, para o Conselho Municipal de Saúde, referente ao mês de Maio de 2013, conforme relatórios emitidos pelo sistema.

Os relatórios demonstram:

- Saldo das Contas Bancárias Vinculadas ao FMS – Caixa Econômica Federal e Banco do Brasil em 31/05/2013 ;

- Receitas:

- Total arrecadado das fontes 303 a 500 (relatório do sistema);
- Comparativo da Receita Orçada com a Arrecadada;

- Despesas:

- Relação dos empenhos emitidos para Secretaria Municipal de Saúde (relatório do sistema), com total empenhado no mês;
- Cópia das requisições dos empenhos emitidos, conforme relatório acima;
- Empenhos a pagar com posição mensal (situação em 31/05/2013);

- Restos a Pagar

- Restos a pagar período de 01/01/2007 a 31/12/2012, situação em 31/05/2013;

- Relatório Resumido da Execução Orçamentária – Demonstrativo da Receita Líquida de Impostos e das Despesas Próprias com Saúde – Orçamento Fiscal e da Seguridade Social, onde consta o percentual aplicado na saúde até 31/05/2013, relatório emitido via sistema, nesta data, e sujeito a alterações até a publicação do relatório referente 3º bimestre ao final de julho/2013.

RECEBI EM:

17 06 13

Ass. *Fattari*

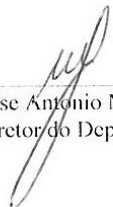
  
Jose Antonio Migliorini  
Diretor do Departamento



Prefeitura Municipal de São José dos Pinhais  
ESTADO DO PARANÁ

MEMORANDO N.º 046/2013 - 26.07.2013

DE: Secretaria Municipal de Saúde – Depto Oper. F.M.S.  
PARA: Secretaria Municipal de Saúde – Gabinete do Secretário

**ASSUNTO: Informações Orçamentárias e Financeiras da Secretaria Municipal de Saúde do mês de Junho de 2013.**

Segue anexo, meio digital (CD), arquivos contendo as informações sobre as receitas e despesas da Secretaria Municipal de Saúde, para serem enviadas ao Conselho Municipal de Saúde, referente ao mês de Junho de 2013, com base nos relatórios emitidos pelo sistema e fornecidos pelas instituições financeiras.

Os relatórios (arquivos) demonstram:

- Saldo das Contas Bancárias Vinculadas ao FMS, nos arquivos:
  - saldos caixa economica federal em 30 06 2013;
  - saldos banco do brasil Pref em 30 06 2013;
  - saldos banco do brasil em 30 06 2013.
- Receitas, nos arquivos:
  - Total arrecadado das fontes 303 até 500;
  - anexo\_x - Comparativo da receita orçada com arrecadada 01 06 2013 até 30 06 2013.
- Despesas, nos arquivos:
  - relatorio\_empenhos\_emitidos para Secretaria Municipal de Saúde com total empenhado no mês;
  - copia requisições dos empenhos emitidos de 01 06 2013 até 30 06 2013;
  - empenhos a pagar com posição mensal em 30 06 2013.
- Restos a Pagar, no arquivo:
  - restos a pagar periodo de 01 01 2007 até 31 12 2012 situação em 30 06 2013.
- Relatório Resumido da Execução Orçamentária, no arquivo:
  - rreo\_saude - Demonstrativo da receita líquida de impostos e das despesas próprias em saúde em 30 06 2013, onde consta o percentual aplicado na saúde até 30/06/2013, relatório emitido via sistema, nesta data, e sujeito a alterações até a publicação do relatório referente 3º bimestre ao final de julho/2013.

RECEBI EM:

26.07.2013

Ass.: *up*

RECEBI EM:

*[assinatura]*

Ass.: *[assinatura]*

*[assinatura]*  
José Antonio Migliorini  
Diretor do Departamento



# Prefeitura Municipal de São José dos Pinhais

ESTADO DO PARANÁ

**MEMORANDO N.º 049/2013**

**- 31.07.2013**

**DE: Secretaria Municipal de Saúde – Depto Oper. F.M.S.**

**PARA: Secretaria Municipal de Saúde – Gabinete do Secretário**

**ASSUNTO: Informações Orçamentárias e Financeiras da Secretaria Municipal de Saúde do mês de Junho de 2013.**

Em complemento a documentação enviada no memorando n° 046/2013 do FMS, datado de 26.07.2013, segue cópia do Relatório Resumido da Execução Orçamentária – Demonstrativo da Receita Líquida de Impostos e das Despesas Próprias com Saúde do período de 01/2013 à 06/2013, devidamente publicado no Jornal Correio Paranaense n° 3028 de 31/07/2013, às páginas 14 e 15 Publicidade Legal.

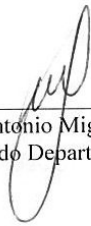
  
\_\_\_\_\_  
Jose Antonio Migliorini  
Diretor do Departamento

RECEBI EM

31 07 / 13

Ass.: *Fattani*



Prefeitura Municipal de São José dos Pinhais  
ESTADO DO PARANÁ

MEMORANDO N.º 062/2013

- 30.08.2013

**DE:** Secretaria Municipal de Saúde – Depto Oper. F.M.S.  
**PARA:** Secretaria Municipal de Saúde – Gabinete do Secretário

**ASSUNTO: Informações Orçamentárias e Financeiras da Secretaria Municipal de Saúde do mês de Julho de 2013.**

Segue anexo, meio digital (CD), arquivos contendo as informações sobre as receitas e despesas da Secretaria Municipal de Saúde, para serem enviadas ao Conselho Municipal de Saúde, referente ao mês de Julho de 2013, com base nos relatórios emitidos pelo sistema e fornecidos pelas instituições financeiras.

Os relatórios (arquivos) demonstram:

- Saldo das Contas Bancárias Vinculadas ao FMS, nos arquivos:
  - saldos Caixa Economica Federal em 31 07 2013;
  - saldos Banco do Brasil Pref em 31 07 2013;
  - saldos Banco do Brasil em 31 07 2013.
- Receitas, nos arquivos:
  - Total arrecadado das fontes 303 até 500;
  - anexo\_x - Comparativo da receita orçada com arrecadada 01 07 2013 até 31 07 2013.
- Despesas, nos arquivos:
  - relatorio\_empenhos\_emitidos para Secretaria Municipal de Saúde com total empenhado no mês;
  - copia requisições dos empenhos emitidos de 01 07 2013 até 31 07 2013;
  - empenhos a pagar com posição mensal em 31 07 2013.
- Restos a Pagar, no arquivo:
  - restos a pagar periodo de 01 01 2007 até 31 12 2012 situação em 31 07 2013.
- Relatório Resumido da Execução Orçamentária, no arquivo:
  - rreo\_saude - Demonstrativo da receita líquida de impostos e das despesas próprias em saúde em 31 07 2013, onde consta o percentual aplicado na saúde até 31/07/2013, relatório emitido via sistema, nesta data, e sujeito a alterações até a publicação do relatório referente 4º bimestre ao final de agosto/2013.

RECEBI EM:

30/08/13

Ass.: *Fattari*

  
Jose Antonio Migliorini  
Diretor do Departamento





Prefeitura Municipal de São José dos Pinhais  
ESTADO DO PARANÁ

MEMORANDO N.º 077/2013

- 20.09.2013

**DE:** Secretaria Municipal de Saúde – Depto Oper. F.M.S.  
**PARA:** Secretaria Municipal de Saúde – Gabinete do Secretário

**ASSUNTO: Informações Orçamentárias e Financeiras da Secretaria Municipal de Saúde do mês de Agosto de 2013.**

Segue anexo, meio digital (CD), arquivos contendo as informações sobre as receitas e despesas da Secretaria Municipal de Saúde, para serem enviadas ao Conselho Municipal de Saúde, referente ao mês de Agosto de 2013, com base nos relatórios emitidos pelo sistema e fornecidos pelas instituições financeiras.

Os relatórios (arquivos) demonstram:

- Saldo das Contas Bancárias Vinculadas ao FMS, nos arquivos:
  - saldos Caixa Economica Federal em 31/08/2013;
  - saldos Banco do Brasil Pref. em 31/08/2013;
  - saldos Banco do Brasil em 31/08/2013.
- Receitas, nos arquivos:
  - Total arrecadado das fontes 303 até 500;
  - anexo\_x - Comparativo da receita orçada com arrecadada 01/08/2013 até 31/08/2013.
- Despesas, nos arquivos:
  - relatório empenhos emitidos para Secretaria Municipal de Saúde com total empenhado no mês;
  - copia requisições dos empenhos emitidos de 01/08/2013 até 31/08/2013;
  - empenhos a pagar com posição mensal em 31/08/2013.
- Restos a Pagar, no arquivo:
  - restos a pagar período de 01/01/2007 até 31/12/2012 situação em 31/08/2013.
- Relatório Resumido da Execução Orçamentária, no arquivo:
  - rreo\_saúde - Demonstrativo da receita líquida de impostos e das despesas próprias em saúde em 31/08/2013, onde consta o percentual aplicado na saúde até 31/08/2013, relatório emitido via sistema, nesta data, e sujeito a alterações até a publicação do relatório referente 4º bimestre.

RECEBI EM: 25.09.13  
ASSINATURA:  
*Tatiani*

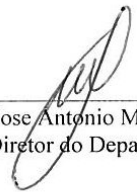
  
Jose Antonio Migliorini  
Diretor do Departamento



Prefeitura Municipal de São José dos Pinhais  
ESTADO DO PARANÁ

**MEMORANDO N.º 080/2013 - 25.09.2013**

**DE: Secretaria Municipal de Saúde – Depto Oper. F.M.S.**  
**PARA: Secretaria Municipal de Saúde – Gabinete do Secretário**

**ASSUNTO: Informações Orçamentárias e Financeiras da Secretaria Municipal de Saúde do mês de Agosto de 2013.**

Em complemento a documentação enviada no memorando nº 077/2013 do FMS, datado de 20.09.2013, segue cópia do Relatório Resumido da Execução Orçamentária – Demonstrativo da Receita Líquida de Impostos e das Despesas Próprias com Saúde do período de 01/2013 à 08/2013, devidamente publicado no Jornal Correio Paranaense nº 3068 de 25/09/2013, às páginas 17 e 18 Publicidade Legal.

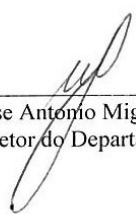



  
\_\_\_\_\_  
Jose Antonio Migliorini  
Diretor do Departamento

*Recebi em  
25/09/2013  
[assinatura]*

Curitiba, quarta-feira, 25 de setembro de 2013

 76.105.543/0001-35    PREFEITURA MUNICIPAL DE SÃO JOSÉ DOS PINHAIS RUA PASSOS DE OLIVEIRA 1101    83030-720    (041) 3381-6800			
MUNICÍPIO DE SÃO JOSÉ DOS PINHAIS RELATÓRIO RESUMIDO DA EXECUÇÃO ORÇAMENTÁRIA DEMONSTRATIVO DA RECEITA LÍQUIDA DE IMPOSTOS E DAS DESPESAS PRÓPRIAS COM SAÚDE - MUNICÍPIOS ORÇAMENTOS FISCAL E DA SEGURIDADE SOCIAL 01/2013 a 08/2013			
ADCT, Art 77 - Anexo XVI		R\$	
RECEITAS	PREVISÃO ATUALIZADA	RECEITAS REALIZADAS	
		até o 04º bim (b)	% (b/a) * 100
RECEITAS DE IMPOSTOS E TRANSFERÊNCIAS CONSTITUCIONAIS E LEGAIS (I)	628.042.000,00	404.851.996,88	64,36%
Impostos Líquidos	754.659.000,00	92.110.179,03	59,56%
Impostos	154.650.000,00	92.812.361,84	59,89%
(-) Deduções da Receita de Impostos	0,00	-502.205,81	100,00%
Multas, Juros de Mora e Dívida Ativa dos Impostos Líquidos	14.242.000,00	5.409.225,97	37,98%
Multas, Juros de Mora e Dívida Ativa dos Impostos	14.242.000,00	5.409.225,31	37,98%
(-) Deduções da Receita de Multas, Juros e Dívida Ativa dos Impostos	0,00	0,00	100,00%
Receitas de Transferências Constitucionais e Legais	480.450.000,00	307.837.555,54	66,79%
Da União	69.250.000,00	40.356.731,01	58,28%
Do Estado	390.900.000,00	266.975.864,33	68,30%
TRANSFERÊNCIAS DE RECURSOS DO SISTEMA ÚNICO DE SAÚDE-SUS (II)	43.566.556,50	33.808.183,72	77,60%
Da União para o Município	41.338.273,28	32.250.750,47	78,02%
Do Estado para o Município	2.228.413,24	1.557.413,25	69,89%
Demais Municípios para o Município	0,00	0,00	100,00%
Outras Receitas do SUS	0,00	0,00	100,00%
RECEITAS DE OPERAÇÕES DE CRÉDITO VINCULADAS À SAÚDE (III)	0,00	0,00	100,00%
OUTRAS RECEITAS ORÇAMENTÁRIAS LÍQUIDAS	200.969.931,07	100.281.400,67	52,00%
Outras Receitas Orçamentárias	200.969.931,07	106.683.211,13	53,05%
(-) Deduções de Outras Receitas Orçamentárias	0,00	-301.721,26	100,00%
(-) DEDUÇÃO PARA O FUNDES	-62.030.000,00	-61.460.518,55	66,79%
<b>TOTAL</b>	<b>781.438.617,59</b>	<b>483.455.131,72</b>	<b>61,87%</b>
DESPESAS COM SAÚDE (Por Grupo de Natureza da Despesa)	DOTAÇÃO ATUALIZADA	DESPESAS EMPENHADAS	
		até o 04º bim (d)	% (d/c) * 100
DESPESAS CORRENTES	213.389.673,06	137.035.943,15	64,22%
Pessoal e Encargos Sociais	153.329.437,17	69.088.052,53	58,10%
Juros e Encargos da Dívida	0,00	0,00	100,00%
Outras Despesas Correntes	60.070.235,91	47.947.890,62	79,82%
DESPESAS DE CAPITAL	10.316.564,29	961.435,58	9,32%
Investimentos	10.316.564,29	961.435,58	9,32%
Inversões Financeiras	0,00	0,00	100,00%
Amortização da Dívida	0,00	0,00	100,00%
<b>TOTAL (IV)</b>	<b>223.716.237,37</b>	<b>137.997.378,73</b>	<b>61,68%</b>
DESPESAS PRÓPRIAS COM AÇÕES E SERVIÇOS PÚBLICOS DE SAÚDE		DESPESAS EMPENHADAS	
		até o 04º bim (e)	% (e/v e) * 100
DESPESAS COM SAÚDE (V) = (IV)		137.997.378,73	100,00%
(-) DESPESAS COM INATIVOS E PENSIONISTAS		0,00	0,00%
(-) DESPESAS CUSTEADAS COM RECURSOS VINCULADOS À SAÚDE		32.776.464,80	23,75%

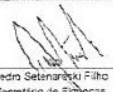
Curitiba, quarta-feira, 25 de setembro de 2013

 76.105.543/0001-35    PREFEITURA MUNICIPAL DE SÃO JOSÉ DOS PINHAIS RUA PASSOS DE OLIVEIRA 1101    83030-720    (041) 3381-6600			
<small>*Continuação da página 17 DEMONSTRATIVO DA RECEITA LÍQUIDA DE IMPOSTOS E DAS DESPESAS PRÓPRIAS COM SAÚDE - MUNICÍPIOS</small>			
Recursos de Transferências do Sistema Único de Saúde - SUS	31.000.609,35	22,46%	
Recursos de Operações de Crédito	0,00	0,00%	
Outros Recursos	1.775.855,45	1,29%	
(-) RESTOS A PAGAR INSC. NO EXERC. SEM DISPONIB. FINANCEIRA VINCULADA DE RECURSOS PRÓPRIOS*	0,00	0,00%	
<b>TOTAL DAS DESPESAS PRÓPRIAS COM AÇÕES E SERVIÇOS PÚBLICOS DE SAÚDE (VI)</b>	<b>105.220.913,93</b>	<b>76,25%</b>	
<b>CONTROLE DE RESTOS A PAGAR INSCRITOS EM EXERCÍCIOS ANTERIORES VINCULADOS À SAÚDE</b>	<b>RESTOS A PAGAR</b>		
	Inscritos em Exercícios Anteriores	Cancelados em 2013 (f)	
RESTOS A PAGAR DE DESPESAS PRÓPRIAS COM AÇÕES E SERVIÇOS PÚBLICOS DE SAÚDE DE (VII)	4.531.810,10	207.993,04	
PARTICIPAÇÃO DAS DESPESAS COM AÇÕES E SERVIÇOS PÚBLICOS SAÚDE NA RECEITA DE IMPOSTOS E TRANSFERÊNCIAS CONSTITUCIONAIS E LEGAIS - LIMITE CONSTITUCIONAL		25,99%	
<b>DESPESAS COM SAÚDE (Por Subfunção)</b>	<b>DOTAÇÃO ATUALIZADA</b>	<b>DESPESAS EMPENHADAS</b>	
		até o 04º bim (g)	% (g/ Total g) * 100
Atenção Básica	53.246.704,62	32.370.154,19	23,46%
Assistência Hospitalar e Ambulatorial	111.246.739,23	65.817.868,38	47,55%
Suporte Profilático e Terapêutico	0,00	0,00	0,00%
Vigilância Sanitária	1.258.062,90	448.314,11	0,32%
Vigilância Epidemiológica	2.391.645,39	687.687,61	0,50%
Alimentação e Nutrição	130.006,41	76.975,00	0,06%
Outras Subfunções	61.223.757,76	38.796.539,44	28,11%
<b>TOTAL</b>	<b>228.896.910,31</b>	<b>137.997.378,73</b>	<b>100,00%</b>
<b>AJUSTES NO CÁLCULO DO ÍNDICE</b>			
Dedução das despesas consideradas para fins do limite constitucional, face a contabilização indevida em Saúde		6.451.065,73	
Dedução de Cancelamentos da Dívida Flutuante (ISS/IRRF) por Interferência/Variação Patrimonial		0,00	
Dedução Superávit Financeiro - Fonte 303		5.858.350,03	
<b>DESPESAS LÍQUIDAS PARA FINS DO LIMITE</b>		<b>92.703.505,13</b>	
<b>ÍNDICE AJUSTADO DE APLICAÇÃO NA SAÚDE (Mínimo de 15%)</b>		<b>22,50%</b>	
 Luiz Carlos Setim Prefeito Municipal	 Pedro Setenarski Filho Secretário de Finanças	 Rosângela Basso Coordenadora (a) do Sistema de Controle Interno	 Flávia Lúcia Garmão Controladora (a) 063748/D-3-PR
<small>*Custo de Publicação: R\$ 450,72*</small>			