

**SECRETARIA DE SAÚDE
SÃO JOSÉ DOS PINHAIS**

**RELATÓRIO QUADRIMESTRAL
1º QUADRIMESTRE**

2013

Sumário

IDENTIFICAÇÃO.....	3
SECRETARIA DE SAÚDE.....	3
PLANO MUNICIPAL DE SAÚDE.....	3
INFORMAÇÕES ADICIONAIS.....	3
DEMOGRAFIA – ESTIMATIVA 2012.....	4
DEMONSTRATIVO DO MONTANTE E FONTE DE RECURSOS APLICADOS NO PERÍODO.....	5
INFORMAÇÕES SOBRE AUDITORIAS.....	24
Auditoria Analítica.....	24
Auditoria Operativa.....	24
Rede Física e Distribuição dos Serviços.....	25
Tipo de Gestão.....	26
Esfera Administrativa.....	27
Serviços de Apoio.....	28
Ouvidoria.....	30
PRODUÇÃO DOS SERVIÇOS.....	32
Produção Hospitalar.....	37
Vigilância em Saúde.....	39
Vigilância Epidemiológica.....	39
Vigilância Sanitária.....	41
Vigilância Ambiental.....	42
Educação Permanente.....	44
PROGRAMAÇÃO ANUAL DE SAÚDE.....	45
ANEXOS.....	79

RELATÓRIO QUADRIMESTRAL - 1º QUADRIMESTRE

IDENTIFICAÇÃO

São José dos Pinhais - PR
Relatório 1º Quadrimestre

SECRETARIA DE SAÚDE

CNPJ: 76.105.543/0001-35

Endereço: Rua Mendes Leitão, 3068 – Centro

CEP: 83.005-150

Telefone: (41) 3381-6371

E-mail: saude.gabinete@sjp.pr.gov.br

Secretário de Saúde: Brasílio Vicente de Castro de Filho

Data da Posse: **01/01/2013**

Diretora Geral: Andrea Ellisa Salum Nehls

PLANO MUNICIPAL DE SAÚDE

Plano Municipal de Saúde 2010/2011, aprovado pelo CMS em 02/02/2011.

Resolução nº 01 de 02/02/2011

INFORMAÇÕES ADICIONAIS

- Resolução nº 459 de 10/10/2012
- Fontes: SCNES, SIA, SIAB e SIH.
- População: 273.255 habitantes (estimativa 2012).
- 218.604 habitantes (80% dependente do SUS).
- Portaria MS/GM nº1101/2002

DEMOGRAFIA - ESTIMATIVA 2012

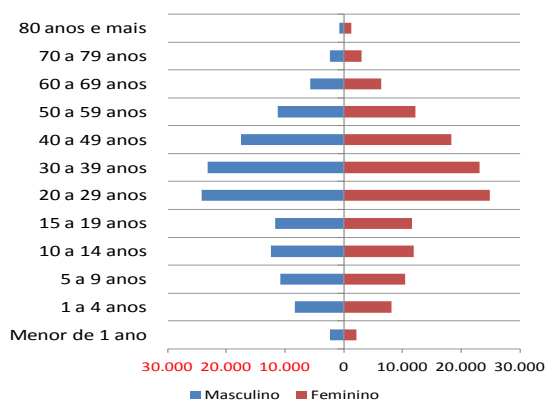

Faixas Etárias	Homem	Mulher	Total
Menor de 1 ano	2.384	2.203	4.587
0 - 4	8.593	8.438	17.031
5 - 9	11.206	10.843	22.049
10 - 14	12.762	12.354	25.116
15 -19	12.063	12.034	24.097
20 - 29	25.063	25.741	50.804
30 - 39	24.003	23.914	47.917
40 - 49	18.152	18.984	37.136
50 - 59	11.680	12.617	24.297
60 - 69	5.924	6.611	12.535
70 - 79	2.434	3.126	5.560
80 +	805	1.321	2.126
Total	135.069	138.186	273.255

Fonte: IBGE.

**DEMONSTRATIVO DO MONTANTE E FONTE DE RECURSOS
APLICADOS NO PERÍODO**

Audiência Pública - 1º Quadrimestre de 2013
BALANÇO ORÇAMENTÁRIO DAS RECEITAS VINCULADAS A SAÚDE

Descrição	Previsto	1 QUADRIMESTRE	2 QUADRIMESTRE	3 QUADRIMESTRE	Ate o Período
Receitas Correntes	28.948.205,00	81.515.480,04	-	-	81.515.480,04
Taxa de vigilancia Sanitaria	550.000,00	26.588,91			26.588,91
Receita de aplicação Financeira	1.309.205,00	638.715,17	-	-	638.715,17
Rem dep Banc Rec Vinc - Fundo de Saude	1.246.205,00	628.002,42			628.002,42
Rem dep Banc rec vinc taxa de vig sanitaria	63.000,00	10.712,75			10.712,75
Transf Recurso Saude do Governo Federal - Fundo a Fundo	27.084.000,00	14.731.369,20	-	-	14.731.369,20
Atenção Básica	9.198.000,00	4.160.913,18			4.160.913,18
Atenção de Média e Alta Complexidade Ambulatorial e Hospitalar	17.292.000,00	10.199.094,49			10.199.094,49
Vigilancia em Saúde	594.000,00	371.361,53			371.361,53
Gestão do SUS	-	-			-
Transferencia de Convênio do Estado	-	280.000,00	-	-	280.000,00
Samu					-
HOSP SUS	-	280.000,00			280.000,00
Transferencia do Municipio	-	65.834.968,82	-	-	65.834.968,82
Receita vinculada 15%		30.514.119,22			30.514.119,22
Recursos Próprios		35.320.849,60			35.320.849,60
Outras Receitas Correntes	5.000,00	3.837,94	-	-	3.837,94
Multas e Juros de Mora vigilancia sanitaria	5.000,00	3.837,94			3.837,94
Receitas de Capital	-	-	-	-	-
Recursos para reforma de UBS					0,00
Incentivo para Construção Academia de Saude					0,00
Ampliação par UBS Veneza					0,00
Ampliação par UBS Cristal					0,00
Total Receita	28.948.205,00	81.515.480,04	-	-	81.515.480,04

AUDIENCIA PUBLICA**DESPESAS EMPENHADAS EM SAUDE****Periodo : Janeiro a Dezembro de 2013 - Acumulado 1º Quadrimestre**

DESCRIÇÃO	ORÇADO ATUALIZADO	1º QUADRIMESTRE	2º QUADRIMESTRE	3º QUADRIMESTRE	TOTAL
Despesas (Exceto Intra-Orçamentárias) (VIII)	224.736.104,04	63.215.078,91	-	-	63.215.078,91
Despesas Correntes	208.764.211,04	62.477.539,49	-	-	62.477.539,49
Pessoal e Encargos Sociais	94.650.831,50	38.704.125,33			38.704.125,33
Juros e Encargos Da Dívida	-	-			-
Outras Despesas Correntes	114.113.379,54	23.773.414,16			23.773.414,16
Despesas de Capital	15.971.893,00	737.539,42	-	-	737.539,42
Investimentos	15.971.893,00	737.539,42			737.539,42
Inversões Financeiras	-				-
Amortização da Dívida	-				-
Reserva de Contingência	-				-
Intra-Orçamentárias (IX)	7.101.000,00	1.794.592,29			1.794.592,29
TOTAL	231.837.104,04	65.009.671,20	-	-	65.009.671,20

AUDIENCIA PUBLICA

Balancete Financeiro por Fonte de Recursos

Periodo : Janeiro a Dezembro de 2013 - Acumulado 1º Quadrimestre

Fonte	Descrição	Supervit	RECEITA				DESPESA EMPENHADA				Restos cancelados	Saldo
		Exerc Anterior	1º QUADRIMESTRE	2º QUADRIMESTRE	3º QUADRIMESTRE	Total	1º QUADRIMESTRE	2º QUADRIMESTRE	3º QUADRIMESTRE	Total		
0	Recursos do tesouro Municipal	-	35.265.771,29			35.265.771,29	35.265.771,29			35.265.771,29	28.006,64	28.006,64
303	Saúde- Receitas Vinculadas (15%)	4.600.000,00	30.750.950,91	-	-	30.750.950,91	16.933.109,51			16.933.109,51	15.783,28	18.433.624,68
304	Receitas Alienação de Ativos	-	1.130,75	-	-	1.130,75	-			-	1.671,00	2.801,75
310	Saúde - Programa PCCN	9.195,29	-	-	-	-	-			-	-	9.195,29
312	Saúde - Programa PVS		-	-	-	-	-			-	-	-
313	Saúde - Programa TFECD		-	-	-	-	-			-	-	-
320	Incentivo Programa Nacional HIV/AIDS	1.286,00	-	-	-	-	1.286,00			1.286,00	-	-
321	Tuberculose	5,36	-	-	-	-	-			-	-	5,36
323	Vacinação do Idoso		-	-	-	-	-			-	-	-
328	Receita Progr Atend Movel Urgencia - SAMU	150,00	-	-	-	-	-			-	-	150,00
329	Repasse Estadual SAMU	587,24	-	-	-	-	-			-	-	587,24
331	Centro de Especialidade Odontológica	73,60	-	-	-	-	73,60			73,60	-	-
333	Incentivo ao Custeio do CAPS		-	-	-	-	-			-	-	-
336	Fortalecimento da Gestão em Vigilância		-	-	-	-	-			-	-	-
337	Incentivo a Formação do ASC		-	-	-	-	-			-	-	-
338	Inc Ações VIF cont Tuberculose		-	-	-	-	-			-	-	-
340	Mac Visa Med Alta Complex - Tx Fiscalização	886,59	-	-	-	-	-			-	-	886,59
341	Contrato 028709-60/2008 ms		61.549,12	-	-	61.549,12	-			-	-	61.549,12
354	Conv 23/2012 - HOSP /SUS SESA PARANA	46.502,17	281.923,83	-	-	281.923,83	44.777,10			44.777,10	186,80	283.835,70
369	Atenção de Média e Alta Complex. Ambul e Hospitalar		14.363,45	-	-	14.363,45	-			-	3.234,70	17.598,15
495	Atenção Básica		4.233.399,46	-	-	4.233.399,46	3.789.103,11			3.789.103,11	10.935,40	455.231,75
496	Atenção de Média e Alta Complex. Ambul e Hospitalar		10.386.271,97	-	-	10.386.271,97	8.916.410,30			8.916.410,30	10.799,73	1.480.661,40
497	Vigilância em Saúde	327.490,88	400.290,49	-	-	400.290,49	55.527,99			55.527,99	177.958,58	850.211,96
499	Gestão do SUS	33.000,00	4.526,26	-	-	4.526,26	-			-	-	37.526,26
500	Bloco de Investimento na rede de serviços de Saúde	1.612.455,66	74.162,91	-	-	74.162,91	-			-	1.212,35	1.687.830,92
510	Taxas - Exercício Poder de Polícia		41.139,60	-	-	41.139,60	3.612,30			3.612,30	5.449,57	42.976,87
Total		6.631.632,79	81.515.480,04	-	-	81.515.480,04	65.009.671,20	-	-	65.009.671,20	255.238,05	23.392.679,68

AUDIENCIA PUBLICA**Periodo : Janeiro a Dezembro de 2013 - Acumulado 1º Quadrimestre**

RESUMO EXECUÇÃO ORÇAMENTÁRIA	1º Quadrimestre	2º Quadrimestre	3º Quadrimestre	TOTAL
(I) Receitas destinadas a saúde	81.515.480,04			81.515.480,04
(III) Recursos provenientes de superávit 2012	6.631.632,79			6.631.632,79
(III) Disponível para Gasto em saude (I+II+III)	88.147.112,83			88.147.112,83
(IV) Despesa Empenhada total	65.009.671,20			65.009.671,20
(V) Rsltado do Periodo (III-IV)	23.137.441,63			23.137.441,63

AUDIENCIA PUBLICA

DESPESAS COM PESSOAL E ENCARGOS SOCIAIS

Periodo : Janeiro a Dezembro de 2013 - Acumulado 1º Quadrimestre

CODIGO	Descrição	VALORES				
		1º Quadrimestre	2º Quadrimestre	3º Quadrimestre	Acumulado	%
3190090100	SALARIO FAMILIA	46,72			46,72	0,00%
3190110101	VENCIMENTOS E VANTAGENS FIXAS PESSOAL EFETIVO	19.533.046,65			19.533.046,65	48,23%
3190110104	SUBSÍDIOS DE SECRETÁRIOS MUNICIPAIS E AGENTES EQUIPARADOS	50.000,00			50.000,00	0,12%
3190110700	ABONO PERMANÊNCIA	27.829,24			27.829,24	0,07%
3190113101	VENCIMENTO COMISSIONADOS NÃO OCUPANTES DE CARGO EFETIVO	428.493,96			428.493,96	1,06%
3190113102	VENCIMENTO COMISSIONADOS DETENTORES DE CARGO PERMANENTE	139.609,01			139.609,01	0,34%
3190113302	GRATIFICAÇÃO POR EXERCÍCIO DE FUNÇÕES - DETENTORES DE CARGO PERMANENTE	1.819.598,77			1.819.598,77	4,49%
3190113700	GRATIFICAÇÃO POR TEMPO DE SERVIÇO	1.198.749,48			1.198.749,48	2,96%
3190114200	FÉRIAS INDENIZADAS	285.543,48			285.543,48	0,71%
3190114300	3º SALÁRIO	20.237,22			20.237,22	0,05%
3190114500	FÉRIAS - ABONO CONSTITUCIONAL	499.426,49			499.426,49	1,23%
3190130100	FGTS	211.418,87			211.418,87	0,52%
3190130200	CONTRIBUIÇÕES PREVIDENCIÁRIAS - INSS	283.273,22			283.273,22	0,70%
3190130505	INSS - SECRETARIOS E OUTROS AGENTES EQUIPARADOS	8.337,50			8.337,50	0,02%
3190131000	CONTRIBUIÇÕES AO INSS - COMISSIONADOS NÃO DETENTORES DE CARGO EFETIVO	516.871,72			516.871,72	1,28%
3190164400	SERVIÇOS EXTRAORDINÁRIOS	762.222,43			762.222,43	1,88%
3190340200	OUTRAS DESP.C/PESSOAL DECOR.TERCEIR.DE MÃO-DE-OBRA (PROGRAMAS DE SAÚDE)	10.516.430,05			10.516.430,05	25,97%
3190460000	AUXÍLIO-ALIMENTAÇÃO	1.564.315,20			1.564.315,20	3,86%
3190490000	AUXÍLIO-TRANSPORTE	838.675,32			838.675,32	2,07%
3191130301	CONTRIBUIÇÕES PREVIDENCIÁRIAS RPPS/ATIVOS	1.292.612,32		-	1.292.612,32	3,19%
3191921301	APORTES E AMORTIZAÇÕES DO PASSIVO ATUARIAL	501.979,97			501.979,97	1,24%
TOTAL		40.498.717,62	-	-	40.498.717,62	100,00%

**AUDIENCIA PUBLICA
DESPESAS CORRENTES**

Período : Janeiro a Dezembro de 2013 - Acumulado 1º Quadrimestre

CODIGO	DESCRIÇÃO	VALORES				
		1º Quadrimestre	2º Quadrimestre	3º Quadrimestre	Acumulado	%
3390300102	GASOLINA	92.973,42			92.973,42	0,39%
3390300103	DIESEL	117.235,16			117.235,16	0,49%
3390300199	OUTROS COMBUSTÍVEIS E LUBRIFICANTES AUTOMOTIVOS	4.589,70			4.589,70	0,02%
3390300400	GÁS ENGARRAFADO	130.000,49			130.000,49	0,55%
3390300600	ALIMENTOS PARA ANIMAIS	10.932,90			10.932,90	0,05%
3390300711	ALIMENTAÇÃO HOSPITALAR	65.844,00			65.844,00	0,28%
3390300900	MATERIAL FARMACOLÓGICO	436.883,46			436.883,46	1,84%
3390301000	MATERIAL ODONTOLÓGICO	47.036,06			47.036,06	0,20%
3390301600	MATERIAL DE EXPEDIENTE	27.314,60			27.314,60	0,11%
3390301900	MATERIAL DE ACONDICIONAMENTO E EMBALAGEM	3.250,00			3.250,00	0,01%
3390302000	MATERIAL DE CAMA, MESA E BANHO	209.895,50			209.895,50	0,88%
3390302200	MATERIAL DE LIMPEZA E PRODUÇÃO DE HIGIENIZAÇÃO	115.301,39			115.301,39	0,49%
3390302300	UNIFORMES, TECIDOS E AVIAMENTOS	67.475,00			67.475,00	0,28%
3390302400	MATERIAL PARA MANUTENÇÃO DE BENS IMÓVEIS	4.606,05			4.606,05	0,02%
3390302500	MATERIAL PARA MANUTENÇÃO DE BENS MÓVEIS	24.438,07			24.438,07	0,10%
3390302600	MATERIAL ELÉTRICO E ELETRÔNICO	317,00			317,00	0,00%
3390303500	MATERIAL LABORATORIAL	157.767,03			157.767,03	0,66%
3390303600	MATERIAL HOSPITALAR	464.726,44			464.726,44	1,95%
3390303901	PNEUS	1.134,00			1.134,00	0,00%
3390303903	BATERIAS	2.437,20			2.437,20	0,01%
3390303905	LONAS E PASTILHAS DE FREIO	3.147,58			3.147,58	0,01%
3390303999	OUTROS MATERIAIS PARA MANUTENÇÃO DE VEICULOS	63.840,45			63.840,45	0,27%
3390320300	MATERIAIS DE SAÚDE PARA DISTRIBUIÇÃO GRATUITA	734.904,00			734.904,00	3,09%
3390320400	MAT. P/DISTRIB. GRATUITA EM PROGR. DE ASSIST. SOCIAL	949,50			949,50	0,00%
3390330100	PASSAGENS PARA O PAÍS	1.800,00			1.800,00	0,01%
3390360700	ESTAGIÁRIOS	429.355,43			429.355,43	1,81%
3390361500	LOCAÇÃO DE IMÓVEIS	20.748,72			20.748,72	0,09%
3390369600	OUTROS SERV. DE TERCEIROS PF - PAGTO ANTECIPADO	1.096,63			1.096,63	0,00%
3390370200	LIMPEZA E CONSERVAÇÃO	1.495.892,22			1.495.892,22	6,29%
3390370300	VIGILÂNCIA OSTENSIVA	2.249.447,70			2.249.447,70	9,46%
3390390500	SERVIÇOS TÉCNICOS PROFISSIONAIS	350,00			350,00	0,00%
3390390900	ARMAZENAGEM	546.791,59			546.791,59	2,30%
3390391000	LOCAÇÃO DE IMÓVEIS	506.930,28			506.930,28	2,13%

AUDIENCIA PÚBLICA
DESPESAS CORRENTES (continuação)
Período : Janeiro a Dezembro de 2013 - Acumulado 1º Quadrimestre

CODIGO	DESCRIÇÃO	VALORES				
		1º Quadrimestre	2º Quadrimestre	3º Quadrimestre	Acumulado	%
3390391100	LOCAÇÃO DE SOFTWARES	300.000,00			300.000,00	1,26%
3390391200	LOCAÇÃO DE MÁQUINAS E EQUIPAMENTOS	297.259,76			297.259,76	1,25%
3390391400	LOCAÇÃO BENS MÓVEIS E OUTRAS NATUREZAS E INTANGÍVEIS	2.569,86			2.569,86	0,01%
3390391600	MANUTENÇÃO E CONSERVAÇÃO DE BENS IMÓVEIS	65.717,38			65.717,38	0,28%
3390391700	MANUTENÇÃO E CONSERVAÇÃO DE MÁQUINAS E EQUIPAMENTOS	28.175,70			28.175,70	0,12%
3390391903	SERVIÇOS DE ALINHAMENTO, BALANCEAMENTO E CAMBAGEM	2.405,05			2.405,05	0,01%
3390391904	SERVIÇOS GERAIS DE MECÂNICA VEICULAR	10.203,77			10.203,77	0,04%
3390391905	SERVIÇOS GERAIS DE ELÉTRICA VEICULAR	1.821,23			1.821,23	0,01%
3390391907	SERVIÇOS DE FUNILARIA, LANTERNAGEM E PINTURA VEICULAR	3.718,94			3.718,94	0,02%
3390391999	OUTROS SERVIÇOS DE MANUTENÇÃO E CONSERVAÇÃO DE VEÍCULOS	7.452,84			7.452,84	0,03%
3390392000	MANUTENÇÃO E CONSERVAÇÃO DE BENS MÓVEIS DE OUTRAS NATUREZAS	31,50			31,50	0,00%
3390394100	FORNECIMENTO DE ALIMENTAÇÃO	674.624,90			674.624,90	2,84%
3390394340	SERVIÇOS DE ENERGIA ELÉTRICA DA SAÚDE PÚBLICA	1.000.000,00			1.000.000,00	4,21%
3390394420	SERVIÇOS DE ÁGUA E ESGOTO DA SAÚDE PÚBLICA	800.000,00			800.000,00	3,37%
3390394600	SERVIÇOS DOMÉSTICOS	153.900,00			153.900,00	0,65%
3390395000	SERVIÇO MÉDICO - HOSPITALAR, ODONTOLÓGICO E LABORATORIAL	3.377.619,70			3.377.619,70	14,21%
3390395010	SERVIÇOS E PROCEDIMENTOS COMPLEMENTARES EM ATENÇÃO BÁSICA DA SAÚDE	1.579.533,44			1.579.533,44	6,64%
3390395030	SERVIÇOS E PROCEDIMENTOS EM SAÚDE DE MÉDIA E ALTA COMPLEXIDADE	5.032.626,78			5.032.626,78	21,17%
3390395099	DEMAIS DESPESAS COM SERVIÇO MÉDICO - HOSPITALAR, ODONT. E LABORATORIAL	11.155,50			11.155,50	0,05%
3390395300	SERVIÇOS DE ASSISTÊNCIA SOCIAL	217.800,00			217.800,00	0,92%
3390395700	SERVIÇOS DE PROCESSAMENTO DE DADOS	520.434,28			520.434,28	2,19%
3390395800	SERVIÇOS DE TELECOMUNICAÇÕES	950.000,00			950.000,00	4,00%
3390396100	SERVIÇOS DE SOCORRO E SALVAMENTO	20.239,80			20.239,80	0,09%
3390396301	IMPRESSOS EM GERAL DE USO INTERNO	11.580,40			11.580,40	0,05%
3390397400	FRETES E TRANSPORTES DE ENCOMENDAS	35.045,10			35.045,10	0,15%
3390397900	SERVIÇO DE APOIO ADMINISTRATIVO, TÉCNICO E OPERACIONAL	578.549,92			578.549,92	2,43%
3390398000	HOSPEDAGENS	1.250,00			1.250,00	0,01%
3390398800	SERVIÇOS DE PUBLICIDADE E PROPAGANDA	3.022,00			3.022,00	0,01%
3390399960	ANUIDADES DE ASSOCIAÇÕES, FEDERAÇÕES E CONSELHOS	46.880,00			46.880,00	0,20%
3390399999	DEMAIS SERVIÇOS DE TERCEIROS, PESSOA JURÍDICA	384,74			384,74	0,00%
TOTAL		23.773.414,16	-	-	23.773.414,16	100,00%

AUDIENCIA PUBLICA**INVESTIMENTOS****Periodo : Janeiro a Dezembro de 2013 - Acumulado 1º Quadrimestre**

CODIGO	DESCRIÇÃO	VALORES				%
		1º Quadrimestre	2º Quadrimestre	3º Quadrimestre	Acumulado	
4490510107	POSTOS DE SAÚDE	730.749,71			730.749,71	99,08%
4490521200	APARELHOS E UTENSÍLIOS DOMÉSTICOS	5.078,48			5.078,48	0,69%
4490523300	MÁQUINAS PARA ÁUDIO, VÍDEO E FOTO	15,43			15,43	0,00%
4490523600	MÁQUINAS, INSTALAÇÕES E UTENSÍLIOS DE ESCRITÓRIO	1.539,00			1.539,00	0,21%
4490524200	MOBILIÁRIO EM GERAL	156,80			156,80	0,02%
TOTAL		737.539,42	-	-	737.539,42	100,00%

AUDIENCIA PUBLICA

Balancete Financeiro por Fonte de Recursos - Vinc Saude

Periodo : Janeiro a Dezembro de 2013 - Acumulado 1º Quadrimestre

DEMONSTRATIVO DAS DESPESAS COM SAUDE

ÍNDICE PERCENTUAL APLICADO NA SAÚDE

Descrição	Total
RECEITAS DE IMPOSTOS E TRANSFERÊNCIAS CONSTITUCIONAIS E LEGAIS (I)	199.446.594,74
TOTAL DA DESPESA COM SAÚDE	51.849.031,00
DEDUÇÕES DA DESPESA COM SAÚDE PARA FINS DE APURAÇÃO DO LIMITE	8.326.547,23
DESPESAS LÍQUIDAS PARA FINS DO LIMITE	43.506.700,49
INDICE AJUSTADO DE APLICAÇÃO NA SAÚDE(Mínimo de 15%)	21,81%

Observações:

O índice mínimo de investimento para saúde é de 15%, conforme demonstrado acima o valor aplicado é bem superior do percentual estabelecido constitucionalmente.

Valores sujeitos a alteração devido a revisão do relatorio ainda não efetuado pelo depto de contabilidade do municipio

AUDIENCIA PUBLICA

MONTANTE DE RECURSOS RECEBIDOS E APLICADO NO PERÍODO - POR CONTA BANCÁRIA

Período : Janeiro a Dezembro de 2013 - Acumulado 2º Quadrimestre

Fonte	RECURSO	Superávit 2012	RECEITA	Empenhado	Disponível 2013
0	Recursos Livres	-	35.265.771,29	35.265.771,29	-
310	PCCN	9.195,29			9.195,29
321	TB	5,36			5,36
328	SAMU FEDERAL	150,00			150,00
329	SAMU ESTADUAL	587,24			587,24
320	INCENTIVO PROG NACIONAL HIV AIDS DST - FMS - I PN HIV AIDS 212873	1.286,00	-	1.286,00	-
303	Ec 29 - 15%	4.600.000,00	30.750.950,91	16.933.109,51	18.417.841,40
304	Alienação ativos saude		1.130,75	-	1.130,75
331	BCO BRASIL - FMS - C.E.ODONT	73,60	-	73,60	-
333	BCO BRASIL - FMS - INC. CAPS 39067-4		-	-	-
336	INC FORT GEST VIG SAUDE VSUS 41197-3		-	-	-
338	BB - INC ACOES VIG CONT TUBERC 41799-8		-	-	-
340	BB - FMS - MAC VISA TX FISCALIZ 39644-3	886,59	-	-	886,59
341	CEF CONTRATO 0280709-60/2008/MS 647.020-0 F 341		61.549,12	-	61.549,12
354	HOSP SUS - CUSTEIO	46.502,17	281.923,83	44.777,10	283.648,90
369	FMS/SJP-BLMAC/AMBULAT CEF 124-6 F 369		2.350,61	-	2.350,61
369	FMS/SJP-BLMAC/HOSPITALAR CEF 125-4 F 369		12.012,84	-	12.012,84
495	Vinc FMS/PSF 104-1		1.202.734,95	921.997,81	280.737,14
495	Programas de Agentes Comunitários de Saúde CEF 103-3		850.281,16	487.351,64	362.929,52
495	SAÚDE BUCAL		62.606,03	73.145,79	10.539,76
495	Incentivo Adicional ao Programa Saúde da Família		46.442,12	-	46.442,12
495	FMS/INC SAÚDE BUCAL 162-9 F 495		31.620,46	-	31.620,46
495	BLATB-PMAQ		110.076,90	-	110.076,90
495	BLATB / REFORMA U. S. SÃO MARCOS		1,86	133.740,58	133.738,72
495	BLATB / REFORMA U. S. XINGU		96,12	60.426,77	60.330,65
495	REFORMA U. S. CONTENDA		91,13	57.297,94	57.206,81
495	REFORMA U. S. BORDA DO CAMPO		78,88	44.226,17	44.147,29
495	REFORMA U. S. MORADIA TREVISAN		92,50	45.817,34	45.724,84
495	BLATB / REFORMA U. S. IPE		75,47	58.555,92	58.480,45
495	REFORMA U. S. RIACHO DOCE		94,62	53.124,01	53.029,39
495	REFORMA U. S. CACHOEIRA		87,57	47.788,54	47.700,97
495	REFORMA CTO INT ATENCAO A MULHER		126,49	78.772,44	78.645,95
495	BLATB/Programa Saúde na Escola- PSE		237,29	-	237,29
495	BLATB CEF 624001-3 F 495		1.843.264,06	1.726.858,16	116.405,90
496	FMS/SJP - BLMAC / AMBULATORIAL E HOSPITALAR 191-2		254,05	-	254,05
496	BLMAC/REDE VIVER SEM LIMITES		21.546,89	-	21.546,89
495	FMS/SJP/BLATBI/ comp. espec. Regionais 105-0		85.391,85	-	85.391,85
496	FMS/SJP - BLMAC / REDE PSICOSSOCIAL		121.192,50	71.196,46	49.996,04
496	FMS/SJP-BLMAC/SAMU FED 108-4		330.933,12	137.254,22	193.678,90
496	Vinc FMS/Samu Estad 109-2		6.565,73	14.076,85	7.511,12
496	Vinc FMS/CEO 100-6		37.666,41	16.022,91	21.643,50
496	FMS/SJP/FNS/BLMAC CEF 624003-0 F 496		9.790.450,27	8.266.730,56	1.523.719,71
496	FMS/SJP - BLMAC / AMBULATORIAL CEF 188-2		47.072,61	-	47.072,61
496	FMS/SJP - BLMAC / HOSPITALAR CEF 189-0		22.748,85	411.129,30	388.380,45
496	REDE VIVER SEM LIMITE - CEO		6.642,55	-	6.642,55
496	REDE CEGONHA		1.198,99	-	1.198,99
497	Vacinacao do Idoso - 120-3		2,05	-	2,05
497	Vacinacao Poliomielite 121-1		1,22	-	1,22
497	Vinc FMS/PCCN 111-4		106,31	-	106,31
497	BLVGS/VACINAÇÃO CONTRA A INFLUENZA (H1N1) 165-3		208,18	-	208,18
497	FMS/For G Vig 127-0		42,01	-	42,01
497	VINC.FMS/MAC.VISA ESTRATEGICO 115-7		21.530,10	-	21.530,10
497	FMS/HIV AIDS 624000-5		74.299,23	8.715,00	65.584,23
497	Vinc FMS/Tuberculose 114-9		61,81	-	61,81
497	INC PROJ VIG E PREV VIOL ACID 192-0	27.490,88	50.405,56	4.806,00	73.090,44
497	BLVGS-CAMP NAC SARAMPO E RUBEOLA 176-9		84,85	-	84,85
497	Vinc FMS/PVS FMS/SJP-BLGS/VISA-ESTRUT CEF 112-2		35.259,81	887,72	34.372,09
497	FMS/SJP - BLVGS/TFVS CEF 113	300.000,00	218.289,36	41.119,27	477.170,09
499	FMS/Inc.Vig.Tub		33,06	-	33,06
499	ACOES ALIM NUTRICIONAL (FAN)		1.952,92	-	1.952,92
499	FMS/Inc. CAPS CEF 117-3		11,04	-	11,04
499	GESTAO SUS/INCENTIVO CAPS IN 197-1		128,69	-	128,69
499	GESTAO SUS/INCENTIVO CAPS II TM - 196-3		128,66	-	128,66
499	FMS/SJP-BLGS/Gestão de Política de Saúde 201-3		1.954,48	-	1.954,48
499	Rec Fin FMS/SJP-BLGS/INOVASUS -209-9	33.000,00	251,51	-	33.251,51
499	Serv Residencias terapeuticos 214-5		65,90	-	65,90
500	CENTRO SOCIAL URBANO		470,99	-	470,99
500	BLINV/INOVASUS	66.000,00	1.209,85	-	67.209,85
500	BLINV/ATENCAO ESPECIALIZADA EM SAUDE	1.489.314,98	31.002,03	-	1.520.317,01
500	BLINV/UPA PORTARIA GM/MS 1020/2009	57.140,68	35.242,76	-	92.383,44
500	ACADEMIA DE SAUDE		216,85	-	216,85
500	AMPLIAÇÃO UBS VENEZA		237,92	-	237,92
500	AMPLIAÇÃO UBS CRISTAL 624017-0		238,68	-	238,68
500	BLINV/UBS SAO FRANCISCO		163,23	-	163,23
500	FMS/SJP/FNS/BLINV - MOV		5.380,60	-	5.380,60
510	FMS/SJP-TAXA DE SAÚDE CEF 126-2 F 510		41.139,60	3.612,30	37.527,30
Total		6.631.632,79	81.515.480,04	65.009.671,20	23.137.441,63

AUDIENCIA PUBLICA

DESPESAS COM PESSOAL E ENCARGOS SOCIAIS

Período : Janeiro a Dezembro de 2013 - Acumulado 1º Quadrimestre

Código	ELEMENTO / RECURSO	PROPRIOS	EC 29 -15%	ATENÇÃO BASICA				MEDIA E ALTA COMPLEXIDADE				TOTAL
				BLATB CEF 624001-3 F 495	Vinc FMS/PSF	Programas de Agentes Comunitários de Saúde	SAÚDE BUCAL	FMS/SJP/FNS/BLMAC CEF 624003-0 F 496	Vinc FMS/CEO	FMS/SJP-BLMAC/SAMU FED	FMS/SJP - BLMAC / REDE PSICOSSOCIAL	
3190090100	SALARIO FAMILIA	46,72	-	-	-	-	-	-	-	-	-	46,72
3190110101	VENCIMENTOS E VANTAGENS FIXAS PESSOAL EFETIVO	-	11.573.649,19	1.362.337,97	865.025,73	468.626,58	67.832,94	5.132.473,78	-	-	63.100,46	19.533.046,65
3190110104	SUBSIDIOS DE SECRETARIOS MUNICIPAIS E AGENTES EQUIPARADOS	-	50.000,00	-	-	-	-	-	-	-	-	50.000,00
3190110700	ABONO PERMANÊNCIA	-	16.926,97	10.231,36	-	-	-	670,91	-	-	-	27.829,24
3190113101	VENCIMENTO COMISSIONADOS NÃO OCUPANTES DE CARGO EFETIVO	-	395.796,21	-	-	-	-	32.697,75	-	-	-	428.493,96
3190113102	VENCIMENTO COMISSIONADOS DETENTORES DE CARGO PERMANENTE	-	115.919,51	-	-	-	-	21.955,20	-	1.734,30	-	139.609,01
3190113302	GRATIFICAÇÃO POR EXERCÍCIO DE FUNÇÕES - DETENTORES DE CARGO PERMANENTE	-	1.393.166,75	-	-	-	-	348.196,73	-	78.235,29	-	1.819.598,77
3190113700	GRATIFICAÇÃO POR TEMPO DE SERVIÇO	-	793.888,96	211.969,98	-	-	-	161.484,89	11.098,37	15.944,04	4.363,24	1.198.749,48
3190114200	FÉRIAS INDENIZADAS	-	228.940,80	12.670,98	8.987,89	3.559,62	-	31.384,19	-	-	-	285.543,48
3190114300	3º SALÁRIO	126,03	7.555,61	2.983,75	2.845,86	716,39	-	5.816,99	-	192,59	-	20.237,22
3190114500	FÉRIAS - ABONO CONSTITUCIONAL	-	302.430,76	28.508,62	45.138,33	14.449,05	5.312,85	90.764,92	-	9.089,20	3.732,76	499.426,49
3190130100	FGTS	211.418,87	-	-	-	-	-	-	-	-	-	211.418,87
3190130200	CONTRIBUIÇÕES PREVIDENCIÁRIAS - INSS	283.273,22	-	-	-	-	-	-	-	-	-	283.273,22
3190130505	INSS - SECRETARIOS E OUTROS AGENTES EQUIPARADOS	8.337,50	-	-	-	-	-	-	-	-	-	8.337,50
3190131000	CONTRIBUIÇÕES AO INSS - COMISSIONADOS NÃO DETENTORES DE CARGO EFETIVO	516.871,72	-	-	-	-	-	-	-	-	-	516.871,72
3190164400	SERVIÇOS EXTRAORDINÁRIOS	-	762.222,43	-	-	-	-	-	-	-	-	762.222,43
3190340200	OUTRAS DESP.C/PESSOAL DECOR.TERCEIR.DE MÃO-DE-OBRA (PROGRAMAS DE SAÚDE)	10.516.430,05	-	-	-	-	-	-	-	-	-	10.516.430,05
3190460000	AUXÍLIO-ALIMENTAÇÃO	1.564.315,20	-	-	-	-	-	-	-	-	-	1.564.315,20
3190490000	AUXÍLIO-TRANSPORTE	838.675,32	-	-	-	-	-	-	-	-	-	838.675,32
3191130301	CONTRIBUIÇÕES PREVIDENCIÁRIAS RPPS/ATIVOS	-	1.292.612,32	-	-	-	-	-	-	-	-	1.292.612,32
3191921301	APORTES E AMORTIZAÇÕES DO PASSIVO ATUARIAL	501.979,97	-	-	-	-	-	-	-	-	-	501.979,97
TOTAL		14.441.474,60	16.933.109,51	1.628.702,66	921.997,81	487.351,64	73.145,79	5.825.445,36	11.098,37	105.195,42	71.196,46	40.498.717,62

AUDIENCIA PUBLICA
 DESPESAS CORRENTES (continuação)
 Período : Janeiro a Dezembro de 2013 - Acumulado 1º Quadrimestre

CODIGO	DESCRIÇÃO / RECURSO	PROPRIO	EC 29 -15%	ATENÇÃO BÁSICA	MÉDIA E ALTA COMPLEXIDADE	BLOCO VIGILÂNCIA							INCENTIVO PROG NACIONAL HIV AIDS DST	BCO BRASIL - FMS - C.E.ODONT	HOSP SUS - CUSTEIO	TAXA DE VIGILANCIA	TOTAL
						V/Inc FMS/CEO	FMS/SJP-BLMAC/SAMU FED	V/Inc FMS/Samu Estad	FMS/SJP - BLMAC HOSPITALAR CEF 189-0	V/Inc FMS/PVS	FMS/SJP/FNS/AIDS CEF	FMS/TFVS					
3390391700	MANUTENÇÃO E CONSERVAÇÃO DE MAQUINAS E EQUIPAMENTOS	22.760,70						610,00	4.805,00								28.175,70
3390391903	SERVIÇOS DE ALINHAMENTO, BALANCEAMENTO E CAMBAGEM	2.186,51					218,54										2.405,05
3390391904	SERVIÇOS GERAIS DE MECÂNICA VEICULAR	7.905,68					428,37	1.869,72									10.203,77
3390391905	SERVIÇOS GERAIS DE ELÉTRICA VEICULAR	778,32					501,83	541,08									1.821,23
3390391907	SERVIÇOS DE FUNILARIA, LANTERNAGEM E PINTURA VEICULAR	2.575,49						1.143,45									3.718,94
3390391999	OUTROS SERVIÇOS DE MANUTENÇÃO E CONSERVAÇÃO DE VEÍCULOS	5.753,10					898,43	801,31									7.452,84
3390392000	MANUTENÇÃO E CONSERVAÇÃO DE BENS MÓVEIS DE OUTRAS NATUREZAS	31,50															31,50
3390394100	FORNECIMENTO DE ALIMENTAÇÃO	658.149,90						808,00			7.605,00	3.256,00	4.806,00				674.624,90
3390394340	SERVIÇOS DE ENERGIA ELÉTRICA DA SAÚDE PÚBLICA	1.000.000,00															1.000.000,00
3390394420	SERVIÇOS DE ÁGUA E ESGOTO DA SAÚDE PÚBLICA	800.000,00															800.000,00
3390394600	SERVIÇOS DOMÉSTICOS	105.300,00							48.600,00								153.900,00
3390395000	SERVIÇO MÉDICO - HOSPITALAR, ODONTOLÓGICO E LABORATORIAL	3.377.619,70															3.377.619,70
3390395010	SERVIÇOS E PROCEDIMENTOS COMPLEMENTARES EM ATENÇÃO BÁSICA DA SAÚDE	1.335.408,44			244.125,00												1.579.533,44
3390395030	SERVIÇOS E PROCEDIMENTOS EM SAÚDE DE MÉDIA E ALTA COMPLEXIDADE	2.753.303,38			2.194.723,40				84.600,00								5.032.626,78
3390395099	DEMAIS DESPESAS COM SERVIÇO MÉDICO - HOSPITALAR, ODONTOLÓGICO E LABORATORIAL											11.155,50					11.155,50

AUDIENCIA PUBLICA
DESPESAS CORRENTES (continuação)
Período : Janeiro a Dezembro de 2013 - Acumulado 1º Quadrimestre

CODIGO	DESCRIÇÃO / RECURSO	PROPRIO	EC 29 - 15%	ATENÇÃO BASICA	MEDIA E ALTA COMPLEXIDADE	BLOCO VIGILÂNCIA										TOTAL		
						Vinc FMS/CEO	FMS/SIP-BLIMAC/SAMU FED	Vinc FMS/Samu Estad	FMS/SIP - BLIMAC / HOSPITALAR CEF 389-0	Vinc FMS/PVS	FMS/SIP/FNS/AIDS CEF	FMS/TFVS	INC PROJ VIG E PREV VIOL ACID	INCENTIVO PROG NACIONAL HIV/AIDS DST	BCC BRASIL - FMS C.E.ODONT		HOSP.SUS - CUSTEIO	TAXA DE VIGILANCIA
3390395300	SERVIÇOS DE ASSISTÊNCIA SOCIAL	217.800,00															217.800,00	
3390395700	SERVIÇOS DE PROCESSAMENTO DE DADOS	520.434,28															520.434,28	
3390395800	SERVIÇOS DE TELECOMUNICAÇÕES	950.000,00															950.000,00	
3390396100	SERVIÇOS DE SOCORRO E SALVAMENTO	20.239,80															20.239,80	
3390396301	IMPRESSOS EM GERAL DE USO INTERNO	10.478,40							682,00		420,00						11.580,40	
3390397400	FRETES E TRANSPORTES DE ENCOMENDAS	35.045,10															35.045,10	
3390397900	SERVIÇO DE APOIO ADMINISTRATIVO, TÉCNICO E OPERACIONAL	578.549,92															578.549,92	
3390398000	HOSPEDAGENS	1.250,00															1.250,00	
3390398800	SERVIÇOS DE PUBLICIDADE E PROPAGANDA										3.022,00						3.022,00	
3390399960	ANUIDADES DE ASSOCIAÇÕES, FEDERAÇÕES E CONSELHOS	46.880,00															46.880,00	
3390399999	DEMAIS SERVIÇOS DE TERCEIROS, PESSOA JURÍDICA	384,74															384,74	
Total		20.671.757,69	-	98.155,50	2.438.848,40	4.924,54	32.058,80	14.076,85	411.129,30	887,72	8.715,00	38.305,36	4.806,00	1.286,00	73,60	44.777,10	3.612,30	23.773.414,16

AUDIENCIA PUBLICA
INVESTIMENTOS
Periodo : Janeiro a Dezembro de 2013 - Acumulado 1º Quadrimestre

Código	ELEMENTO / RECURSO	PROPRIOS	ATENÇÃO BÁSICA									MAC	Vig Saude	TOTAL
			REFORMA SÃO MARCO	REFORMA XINGU	REFORMA CONTENDA	REFORMA BORDA DO CAMPO	REFORMA TREVISAN	REFORMA IPE	REFORMA RIA CHO DOCE	REFORMA CACHEIRA	REFORMA CIAM	FMS/SJP/FNS/BLMAC CEF 624003-0 F-496	FMS/TFVS	
4490510107	POSTOS DE SAÚDE	151.000,00	133.740,58	60.426,77	57.297,94	44.226,17	45.817,34	58.555,92	53.124,01	47.788,54	78.772,44	-		730.749,71
4490521200	APARELHOS E UTENSÍLIOS DOMÉSTICOS											2.280,00	2.798,48	5.078,48
4490523300	MÁQUINAS PARA ÁUDIO, VÍDEO E FOTO												15,43	15,43
4490523600	MÁQUINAS, INSTALAÇÕES E UTENSÍLIOS DE ESCRITÓRIO	1.539,00												1.539,00
4490524200	MOBILIÁRIO EM GERAL											156,80		156,80
TOTAL		152.539,00	133.740,58	60.426,77	57.297,94	44.226,17	45.817,34	58.555,92	53.124,01	47.788,54	78.772,44	2.436,80	2.813,91	737.539,42

Audiência Pública - 1º Quadrimestre de 2013

BALANCETE DE CONTAS VINCULADAS

Fonte	RECURSO	SALDO ANTERIOR	Rec Transferência	Rec Aplicação	Recursos Próprios	Total Receita	Empenhado	PAGAMENTOS	SALDO BANCO
0	Recursos Livres	-	-	-	35.265.771,29	35.265.771,29	35.265.771,29	21.780.787,77	13.484.983,52
310	PCCN	9.195,29	-	-	-	-	-	-	9.195,29
321	TB	5,36	-	-	-	-	-	-	5,36
328	SAMU FEDERAL	150,00	-	-	-	-	-	-	150,00
329	SAMU ESTADUAL	587,24	-	-	-	-	-	-	587,24
320	INCENTIVO PROG NACIONAL HIV AIDS	1.472,03	-	-	-	-	1.286,00	196,95	1.275,08
303	Ec 29- 15%	4.291.257,43	-	-	-	-	16.933.109,51	16.772.099,04	12.480.841,61
303	Ec 29- 15%	6.098.710,70	-	236.831,69	30.514.119,22	30.750.950,91			
304	Alienação ativos saude	87.045,89	-	1.130,75	-	1.130,75	-	13.996,00	74.180,64
331	BCO BRASIL - FMS - C.E.ODONT	-	-	-	-	-	73,60	-	-
333	BCO BRASIL - FMS - INC. CAPS 39067-4	427,14	-	-	-	-	-	427,14	-
336	INC FORT GEST VIG SAUDE VSUS 41197	3.960,00	-	-	-	-	-	3.960,00	-
338	BB - INC ACOES VIG CONT TUBERC 4175	8.982,10	-	-	-	-	-	8.982,10	-
340	BB - FMS - MAC VISA TX FISCALIZ 3964	7.624,93	-	-	-	-	-	6.738,34	886,59
341	CEF CONTRATO 0280709-60/2008/MS	360.517,61	-	6.470,81	55.078,31	61.549,12	-	254.869,43	167.197,30
354	HOSP SUS - CUSTEIO	136.343,05	280.000,00	1.923,83	-	281.923,83	44.777,10	279.411,68	138.855,20
369	FMS/SJP-BLMAC/AMBULAT CEF 1	188.094,62	-	2.350,61	-	2.350,61	-	16.206,80	174.238,43
369	FMS/SJP-BLMAC/HOSPITALAR CEF	679.860,09	-	12.012,84	-	12.012,84	-	162.170,89	529.702,04
495	Vinc FMS/PSF 104-1	45.037,06	1.201.405,00	1.329,95	-	1.202.734,95	921.997,81	477.038,45	770.733,56
495	Programas de Agentes Comunitários d	43.337,82	849.259,00	1.022,16	-	850.281,16	487.351,64	252.054,11	641.564,87
495	SAÚDE BUCAL	4.465,36	62.440,00	166,03	-	62.606,03	73.145,79	3.689,30	63.382,09
495	Incentivo Adicional ao Programa Saúde	377.912,42	40.000,00	6.442,12	-	46.442,12	-	22.380,00	401.974,54
495	FMS/INC SAÚDE BUCAL 162-9 F 495	71.624,50	31.220,00	400,46	-	31.620,46	-	8.440,00	94.804,96
495	BLATB-PMAQ	198.693,41	107.400,00	2.676,90	-	110.076,90	-	-	308.770,31
495	BLATB / REFORMA U. S. SÃO MARCOS	-	-	1,86	-	1,86	133.740,58	-	1,86
495	BLATB / REFORMA U. S. XINGU	-	-	96,12	-	96,12	60.426,77	-	96,12
495	REFORMA U. S. CONTENDA	-	-	91,13	-	91,13	57.297,94	-	91,13
495	REFORMA U. S. BORDA DO CAMPO	-	-	78,88	-	78,88	44.226,17	-	78,88
495	REFORMA U. S. MORADIA TREVISAN	-	-	92,50	-	92,50	45.817,34	-	92,50
495	BLATB / REFORMA U. S. IPE	-	-	75,47	-	75,47	58.555,92	-	75,47
495	REFORMA U. S. RIACHO DOCE	-	-	94,62	-	94,62	53.124,01	-	94,62
495	REFORMA U. S. CACHOEIRA	-	-	87,57	-	87,57	47.788,54	-	87,57
495	REFORMA CTO INT ATENCAO A MULH	-	-	126,49	-	126,49	78.772,44	-	126,49
495	BLATB/Programa Saúde na Escola- PS	-	-	237,29	-	237,29	-	-	237,29
495	BLATB CEF 624001-3 F 495	2.180.961,37	1.792.053,32	51.210,74	-	1.843.264,06	1.726.858,16	1.556.581,59	2.467.643,84

Audiência Pública - 1º Quadrimestre de 2013

BALANCETE DE CONTAS VINCULADAS

Fonte	RECURSO	SALDO ANTERIOR	Rec Transferência	Rec Aplicação	Recursos Próprios	Total Receita	Empenhado	PAGAMENTOS	SALDO BANCO
496	FMS/SJP - BLMAC / AMBULATORIAL E HOSPITALAR 191-2			254,05	-	254,05	-	-	254,05
496	BLMAC/REDE VIVER SEM LIMITES	84.488,80	21.477,60	69,29	-	21.546,89	-	-	106.035,69
495	FMS/SJP/BLATBI/ comp. espec. Region	379.236,59	77.135,86	8.255,99	-	85.391,85	-	60.840,00	403.788,44
496	FMS/SJP - BLMAC / REDE PSICOSSOCIA	175.625,86	117.117,24	4.075,26	-	121.192,50	71.196,46	-	296.818,36
496	FMS/SJP-BLMAC/SAMU FED 108-4	892.594,00	317.500,35	13.432,77	-	330.933,12	137.254,22	419.801,92	803.725,20
496	Vinc FMS/Samu Estad 109-2	414.379,51	-	6.565,73	-	6.565,73	14.076,85	134.156,80	286.788,44
496	Vinc FMS/CEO 100-6	43.992,33	37.400,00	266,41	-	37.666,41	16.022,91	5.185,33	76.473,41
496	FMS/SJP/FNS/BLMAC CEF 624003-0 F	3.606.654,13	9.698.999,30	91.450,97	-	9.790.450,27	8.266.730,56	5.407.235,69	7.989.868,71
496	FMS/SJP - BLMAC / AMBULATORIAL CE	2.310.874,09		47.072,61	-	47.072,61	0	53.593,68	2.304.353,02
496	FMS/SJP - BLMAC / HOSPITALAR CEF 1	2.346.886,46		22.748,85	-	22.748,85	411.129,30	2.222.913,48	146.721,83
496	REDE VIVER SEM LIMITE - CEO	13.200,00	6.600,00	42,55	-	6.642,55	0	-	19.842,55
496	REDE CEGONHA	-		1.198,99	-	1.198,99	0	-	1.198,99
497	Vacinacao do Idoso - 120-3	-	-	2,05	-	2,05	-	-	2,05
497	Vacinacao Poliomielite 121-1	-	-	1,22	-	1,22	-	-	1,22
497	Vinc FMS/PCCN 111-4	-	-	106,31	-	106,31	-	-	106,31
497	BLVGS/VACINAÇÃO CONTRA A INFLUE	-	-	208,18	-	208,18	-	-	208,18
497	FMS/Fort G Vig 127-0	-	-	42,01	-	42,01	-	-	42,01
497	VINC.FMS/MAC.VISA ESTRATEGICO 11	184.663,86	19.085,30	2.444,80	-	21.530,10	-	12.885,30	193.308,66
497	FMS/HIV AIDS 624000-5	679.632,37	61.700,67	12.598,56	-	74.299,23	8.715,00	124.849,28	629.082,32
497	Vinc FMS/Tuberculose 114-9	10.513,42	-	61,81	-	61,81	-	417,30	10.157,93
497	INC PROJ VIG E PREV VIOL ACID 192-0	34.180,46	50.000,00	405,56	-	50.405,56	4.806,00	2.406,00	82.180,02
497	BLVGS-CAMP NAC SARAMPO E RUBEO	-	-	84,85	-	84,85	-	-	84,85
497	Vinc FMS/PVS FMS/SJP-BLGS/VISA-EST	243.003,43	33.794,94	1.464,87	-	35.259,81	887,72	9.626,64	268.636,60
497	FMS/SJP - BLVGS/TFVS CEF 113	813.174,64	206.780,62	11.508,74	-	218.289,36	41.119,27	359.833,33	671.630,67
499	FMS/Inc.Vig.Tub	-	-	33,06	-	33,06	-	-	33,06
499	ACOES ALIM NUTRICIONAL (FAN)	-	-	1.952,92	-	1.952,92	-	-	1.952,92
499	FMS/Inc. CAPS CEF 117-3	1.256,81	-	11,04	-	11,04	-	-	1.267,85
499	GESTAO SUS/INCENTIVO CAPS IN 197-	-	-	128,69	-	128,69	-	-	128,69
499	GESTAO SUS/INCENTIVO CAPS II TM -	-	-	128,66	-	128,66	-	-	128,66
499	FMS/SJP-BLGES/Gestão de Política de	117.480,06	-	1.954,48	-	1.954,48	-	-	119.434,54
499	Rec Fin FMS/SJP-BLGES/INOVASUS -20	43.697,48	-	251,51	-	251,51	-	4.093,11	39.855,88
499	Serv Residencias terapeuticos 214-5	20.000,00	-	65,90	-	65,90	-	-	20.065,90
500	CENTRO SOCIAL URBANO	-	-	470,99	-	470,99	-	-	470,99
500	BLINV/INOVASUS	-	-	1.209,85	-	1.209,85	-	-	1.209,85
500	BLINV/ATENCAO ESPECIALIZADA EM S	1.500.000,00	-	31.002,03	-	31.002,03	-	21.000,00	1.510.002,03
500	BLINV/UPA PORTARIA GM/MS 1020/2	-	-	35.242,76	-	35.242,76	-	-	35.242,76
500	ACADEMIA DE SAUDE	50,00	-	216,85	-	216,85	-	1.187,84	920,99
500	AMPLIAÇÃO UBS VENEZA	50,00	-	237,92	-	237,92	-	1.769,53	1.481,61
500	AMPLIAÇÃO UBS CRISTAL 624017-0	50,00	-	238,68	-	238,68	-	1.618,93	1.330,25
500	BLINV/UBS SAO FRANCISCO	-	-	163,23	-	163,23	-	-	163,23
500	FMS/SJP/FNS/BL.INV - MOV	331.617,51	-	5.380,60	-	5.380,60	-	310.306,68	26.691,43
510	FMS/SJP-TAXA DE SAÚDE CEF 126-2 F	642.793,33	-	10.712,75	30.426,85	41.139,60	3.612,30	101.296,16	582.636,77
Total		29.686.360,56	15.011.369,20	638.715,17	65.865.395,67	81.515.480,04	65.009.671,20	50.875.046,59	60.326.794,01

INFORMAÇÕES SOBRE AUDITORIAS

Auditoria Analítica

- MEDIMAGEM
- Laboratório São José
- Clínica de Doenças Renais – CDR
- APAE
- Liberação de APAC
- Liberação de TFD
- Liberação de AIH
- Priorização de consultas médicas junto a Regulação
- Parecer da Auditoria junto às demandas judiciais
- Cadastramento de Estabelecimentos e profissionais no sistema SCNES
- Conferência de exames e ECG realizados pelas UBS

Auditoria Operativa

- Hospital e Maternidade Municipal de São José dos Pinhais
- Clínica de Doenças Renais
- Regional de Saúde São Marcos
- Unidade de Saúde Central
- APAE

Rede Física e Distribuição dos Serviços

Distribuição das Unidades Básicas de Saúde

UBS	Regional Afonso Pena	Regional Borda do Campo	Regional Centro	Regional Costeira	Regional Guatupê	Regional São Marcos	Total
UBS Urbanas	1	2	5	4	3	1	16
UBS Rurais	0	0	5	1	0	6	12
Total	1	2	10	5	3	7	28

Distribuição da Estratégia Saúde da Família

UBS	Regional Afonso Pena	Regional Borda do Campo	Regional Centro	Regional Costeira	Regional Guatupê	Regional São Marcos	Total
ESF Urbanas	0	6	7	10	10	4	38
ESF Rurais	0	0	1	0	0	3	4
Total	0	6	8	10	10	7	41

Tipo de Gestão

Tipo de Estabelecimento	Total	Tipo de Gestão	
		Municipal	Estadual
Centro de Atenção Psicossocial	3	3	0
Centro de Saúde/Unidade Básica	29	28	1
Hospital Geral	3	3	0
Policlínica	38	38	0
Posto de Saúde	1	1	0
Pronto Socorro Geral	2	2	0
Secretaria de Saúde	6	6	0
Central de Regulação Médica das Urgências	1	1	0
Clínica/Centro de Especialidades	31	31	0
Consultório Isolado	177	177	0
Unidade de Apoio Diagnose e Terapia (SADT Isolado)	26	26	0
Unidade Móvel de Nível Pré-Hospitalar na área de Urgência	6	6	0
Farmácia	1	1	0
Total	324	323	1

Esfera Administrativa

Tipo de Estabelecimento	Total	Esfera Administrativa			
		Municipal	Estadual	Federal	Privada
Centro de Atenção Psicossocial	3	3	0	0	0
Centro de Saúde/Unidade Básica	29	28	1	0	0
Hospital Geral	3	2	0	0	1
Policlínica	38	4	0	0	34
Posto de Saúde	1	1	0	0	0
Pronto Socorro Geral	2	2	0	0	0
Secretaria de Saúde	6	6	0	0	0
Central de Regulação Médica das Urgências	1	1	0	0	0
Clínica/Centro de Especialidades	31	1	0	0	0
Consultório Isolado	177	1	0	0	0
Unidade de Apoio Diagnose e Terapia (SADT Isolado)	26	1	0	0	25
Unidade Móvel de Nível Pré-Hospitalar na área de Urgência	6	6	0	0	0
Farmácia	1	1	0	0	0
Total	324	57	1	0	266

Serviços de Apoio

Unidades de Apoio Diagnóstico de Referência

Laboratório São José – Análises Clínicas

Clinica Hospitalar de Imagem – MEDIMAGEM – ressonâncias magnéticas

Citopat – anatomo patológicos

Neuro instituto forel s/c Ltda

Centro de Diagnóstico Ecográfico – DIAG-SOM

Dipar serviços de diagnósticos paranaense s/s Ltda

Centro de check-up de curitiba – Ltda

CEDIC – Clinica de Diagnósticos Ltda

Ultradiagnose Diagnósticos Médicos

Centro Paranaense Ecográfico Guido A V Perez

Centro Paranaense Ecográfico Guido A V Perez – CDI Mamografias

Rede Hospitalar – Própria

Hospital e Maternidade Municipal de São José dos Pinhais

Hospital Municipal Dr. Atillio Talamini

Unidades de Referência

Hospital de Olhos de Campo Largo

Hospital Pequeno Príncipe

Hospital de Clínicas

Hospital Cajuru

Hospital do Trabalhador

Hospital Evangélico de Curitiba

Hospital Santa Casa

Hospital Erasto Gaetner

Hospital Angelina Caron

Hospital São Lucas

Hospital Nossa Senhora do Rocio

Hospital Madalena Sofia

Hospital São Judas Tadeu

Hospital de Olhos do Paraná

Hospital Infantil Waldemar Monastier

APR – Associação Paranaense de Reabilitação

Unidades Especializadas Conveniadas

ABO – SJP – Associação Brasileira de Odontologia

CRAVI – Casa de Recuperação Água da Vida – Comunidade Terapêutica - Dependentes de Substâncias Psicoativas

Associação para Vida sem Drogas - Comunidade Terapêutica - Dependentes de substancias Psicoativas

Desafio Jovem Vidas para Cristo - Comunidade Terapêutica - Dependentes de substâncias Psicoativas

Unidades Especializadas de Referência

Associação de Pais e Amigos dos Excepcionais – APAE – reabilitação mental/autismo

Clinica de Doenças Renais - CDR – Hemodialise

Clinicas Integradas São José – Atenção Auditiva

Unidades de Referência – Oftalmologia

Oftalmoclinica Curitiba

Centro de Especialidades Bairro Novo

Centro de Especialidades Salgado Filho

Centro de Especialidades Santa Felicidade

Clinica de Olhos Batel

Clinica de Olhos Leonidas Ferreira

Clinica de Olhos Vicente Machado

CRE Kennedy

Miriam Aparecida Schweitzer de Miranda

Oftalmoclinica Curitiba

Unidades de Referência – Nefrologia

Centro de Nefrologia Nações

Clinica Cajuru Consulta de Nefrologia

Clinica Evangélico Consulta de Nefrologia

Cruz Vermelha Brasileira - Filial do Estado do Paraná

Helio Vida Cassi

Instituto do Rim do Paraná Ltda

Unirim

Unidades de Referência – Dermatologia

Cedisa

Centro de Especialidades Bairro Novo

Centro de Especialidades Salgado Filho
Centro de Especialidades Santa Felicidade
CRE Metropolitano
Cruz Vermelha Brasileira - Filial do Estado do Paraná
Fundação PRO HANSEN

Unidades de Referência – Doença do Fígado

Hospital Nossa Senhora das Graças

Unidades de Referência – Anomalia Labio Palatal

Afissur

Unidades de Referência – Médico Acupunturista

Centro de Especialidades Médicas Matriz

Unidades de Referência – Nutrição

Ceame

Ums Salgado Filho

Ouvidoria

- Portal OUVIDOR-SUS;
- Planilha gerada pelos ouvidores para gerenciamento das demandas no período;
- Portal fale-conosco da Prefeitura de São José dos Pinhais.

Total de Demandas

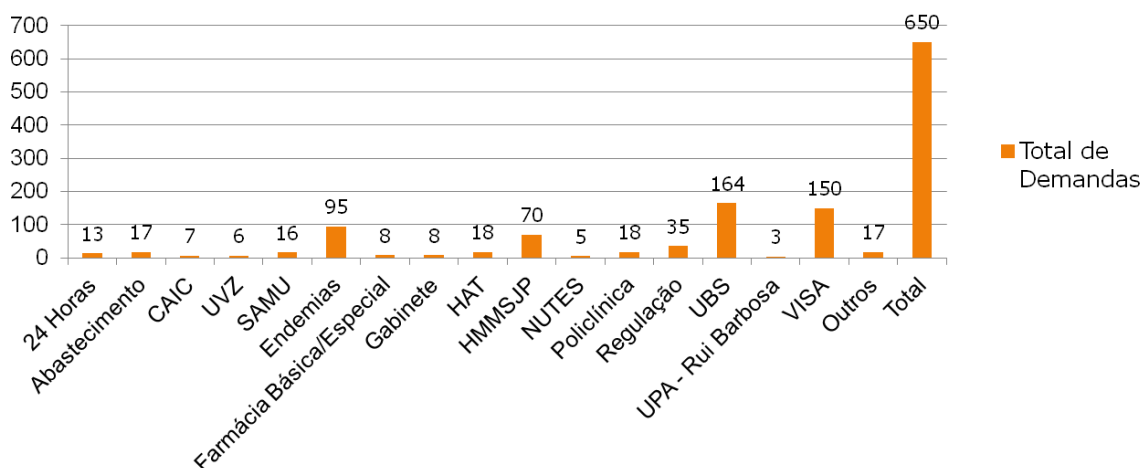

Situação das Demandas

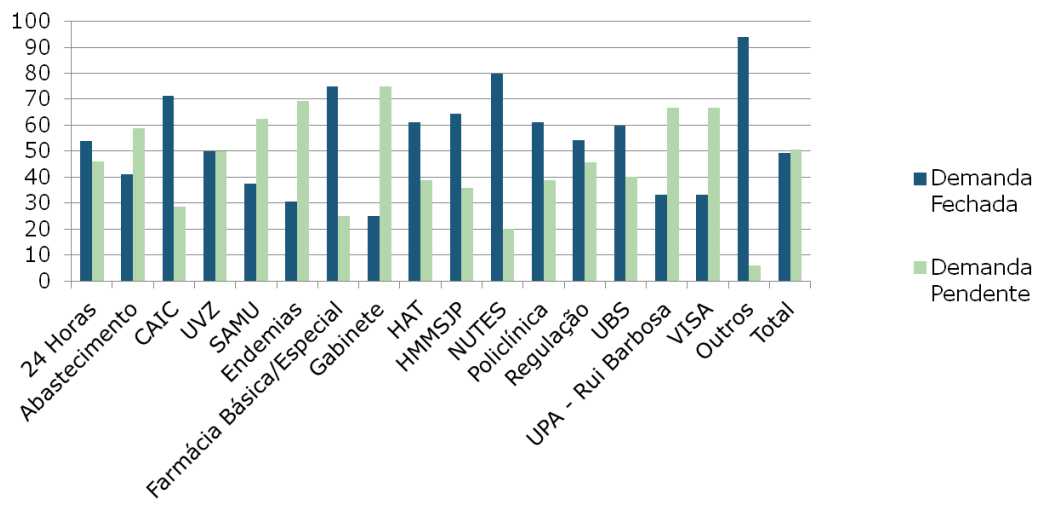

PRODUÇÃO DOS SERVIÇOS

Consultas Médicas Realizadas - São José dos Pinhais

Parâmetro: Portaria/MS 1101/2002: realizar **91.376** consultas/quadrimestre

Consultas Médicas por Faixa Etária	1º Quadrimestre	Total
Menor de 1 ano	1.241	1.241
1 – 4 anos	1.390	1.390
5 – 14 anos	2.392	2.392
15 – 44 anos	13.681	13.681
45 – 59 anos	9.162	9.162
60 anos e mais	7.398	7.398
Total	35.264	35.264

Atendimentos Realizados por outros Profissionais de Nível Superior

Parâmetro: Portaria/MS 1101/2002

Consultas de enfermagem: realizar **36.434** consultas/quadrimestre.

Atendimentos odontológicos: realizar **36.434** atendimentos/quadrimestre.

Outros Profissionais de Nível Superior	1º Quadrimestre	Total
Consulta de enfermagem	16.728	16.728
Atendimentos odontológicos	44.266	44.266

Atenção Pré-natal - São José dos Pinhais

Atenção Pré-natal	Parâmetro	1º Quadrimestre	Total
Número de Gestantes Inscritas no SISPRÉNATAL	-	926	926
Pré-natal com início no 1º trimestre de gravidez (12 semanas)	100%	563	563 (61%)
Número de nascidos vivos de mães com 7 ou mais consultas de pré-natal	88% Pactuado em 2012	1.352	1.352 78%

Visitas Domiciliares

*Número de famílias cadastradas: 42.239

Visitas Domiciliares	Parâmetro	1º Quadrimestre	Total
Médico	-	1.118	1.118
Enfermeiro	-	1.253	1.253
Outros Profissionais de Nível Superior	-	103	103
Profissionais de Nível Médio	-	974	974
ACS *	1 visita residência/mês	49.412 (0,29)	49.412 (0,29)

Rede de Apoio Diagnóstico

Exames Realizados	Parâmetro	1º Quadrimestre	Total
Exames Citopatológicos em mulheres de 25 a 64 anos	0,75	2.871	2.871 (0,12)
Mamografia bilateral de rastreamento	0,35	507	507 (0,05)

Rede de Urgência e Emergência

Parâmetro: Portaria/MS 1101/2002: realizar **21.860** consultas/quadrimestre

Estabelecimento	1º Quadrimestre	Total
UPH - Rui Barbosa	13.834	13.834
24 Horas - Afonso Pena	11.095	11.095
Total	24.929	24.929
Atendimento Móvel - SIATE	572	572

Rede de Especialidades

Unidades Especializadas – Produção Geral

Estabelecimento	1º Quadrimestre	Total
Clínica da Mulher – CIAM	5.632	5.632
Centro de Especialidades Municipal – CEM	3.207	3.207
Policlínica	8.839	8.839
Centro Integral de Atendimento a Criança – CIAC	10.367	10.367
NUTES	396	396
HAT	10.169	10.169
Centro de Especialidades Odontológicas	3.907	3.907

Unidades Especializadas – Consultas

Parâmetro: Portaria/MS 1101/2002: realizar **32.499** consultas/quadrimestre

Estabelecimento	1º Quadrimestre	Total
Clínica da Mulher – CIAM	4.030	4.030
Centro de Especialidades Municipal – CEM	3.207	3.207
Policlínica ¹	7.237	7.237
Centro Integral de Atendimento a Criança – CIAC ²	3.668	3.668
NUTES ³	70	70
HAT ⁴	7.842	7.842
TOTAL (soma ¹⁺²⁺³⁺⁴)	18.817	18.817
Centro de Especialidades Odontológicas	831	831

Rede de Saúde Mental

CAPS	1º Quadrimestre	Total
Atendimento individual	150	150
Atendimento em grupo	1.713	1.713
Atendimento familiar	37	37
Acolhimento inicial	168	168
Atendimento domiciliar	1	1
Total	2.069	2.069

Rede de Apoio Diagnóstico

Exames Realizados	Parâmetro	1º Quadrimestre	Total
Exames de Imagem (Raio-X e USS)	9,5% do total de consultas	813	813
Tomografia e Ressonância	0,24% do total de consultas	1.004	1.004
Patologia Clínica	50% do total de consultas	249.729	249.279
Eletrocardiograma	60% do total das consultas com cardiologista	1.693	1.693

Produção Hospitalar

Internamentos de Maternidade

Parâmetro: Portaria/MS 1101/2002: realizar **2.277** internamentos/quadrimestre

Hospital	1º Quadrimestre	Total
Hospital Municipal *	1.123	1.123
Rede Habilitada * *	38	38
Total	1.161	1.161

Internamentos Gerais (exceto maternidade)

Parâmetro: Portaria/MS 1101/2002: realizar **5.920** internamentos/quadrimestre

Hospital	1º Quadrimestre	Total
Hospital Municipal *	1.701	1.701
Rede Habilitada * *	1.749	1.749
Total	3.450	3.450

Partos

Parâmetro: 35% de cesareanas

Partos	1º Quadrimestre	
	Rede Municipal	Rede Habilitada
Partos Normais	642 (70%)	14 (39%)
Partos Cesarianos	279 (30%)	22 (61%)
Total	921	36

Cirurgias Realizadas

Hospital	1º Quadrimestre	
	Cirurgias Eletivas	Cirurgias Gerais
Rede Municipal	93	720
Rede Habilitada	583	426
Total	676	1.146

Vigilância em Saúde

Vigilância Epidemiológica

Vacinas

Doses Aplicadas e Cobertura Vacinal			
Vacinas	1º Quadrimestre 2013		1º Quadrimestre 2012
	Dose Aplicadas	Cobertura %	Cobertura %
BCG	1.932	44,52	37,14
Febre Amarela	1.193	27,52	29,46
Pentavalente (DTP + Hib + Hepatite B)	1.549	35,73	Sem informação
Meningocócica C	1.748	40,32	37,19
Pneumocócica 10	1.671	38,55	32,92
VIP e VOP (Poliomielite Inativa e Poliomielite Oral)	1.943	44,82	Sem informação
Rotavírus	1.462	33,73	28,37
Tríplice Viral (Sarampo, Rubéola e Caxumba)	1.644	37,92	37,00

Taxas de Mortalidade e Natalidade

TAXAS DE MORTALIDADE		
Dados 1º Quadrimestre de 2013		
Taxa de Mortalidade	Geral	1,74/1.000 habitantes
	Infantil	9,18/1.000 nascidos vivos
	Materna	Nenhum óbito registrado

Notificações - SINAN

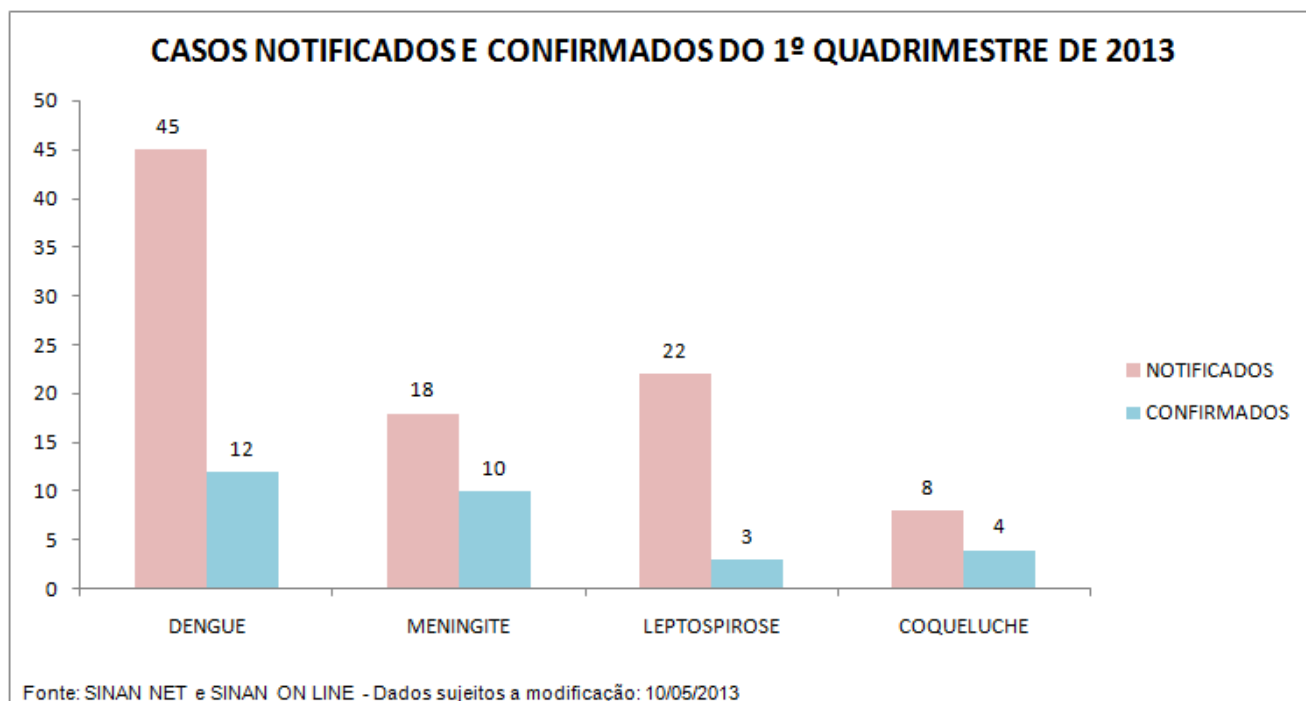
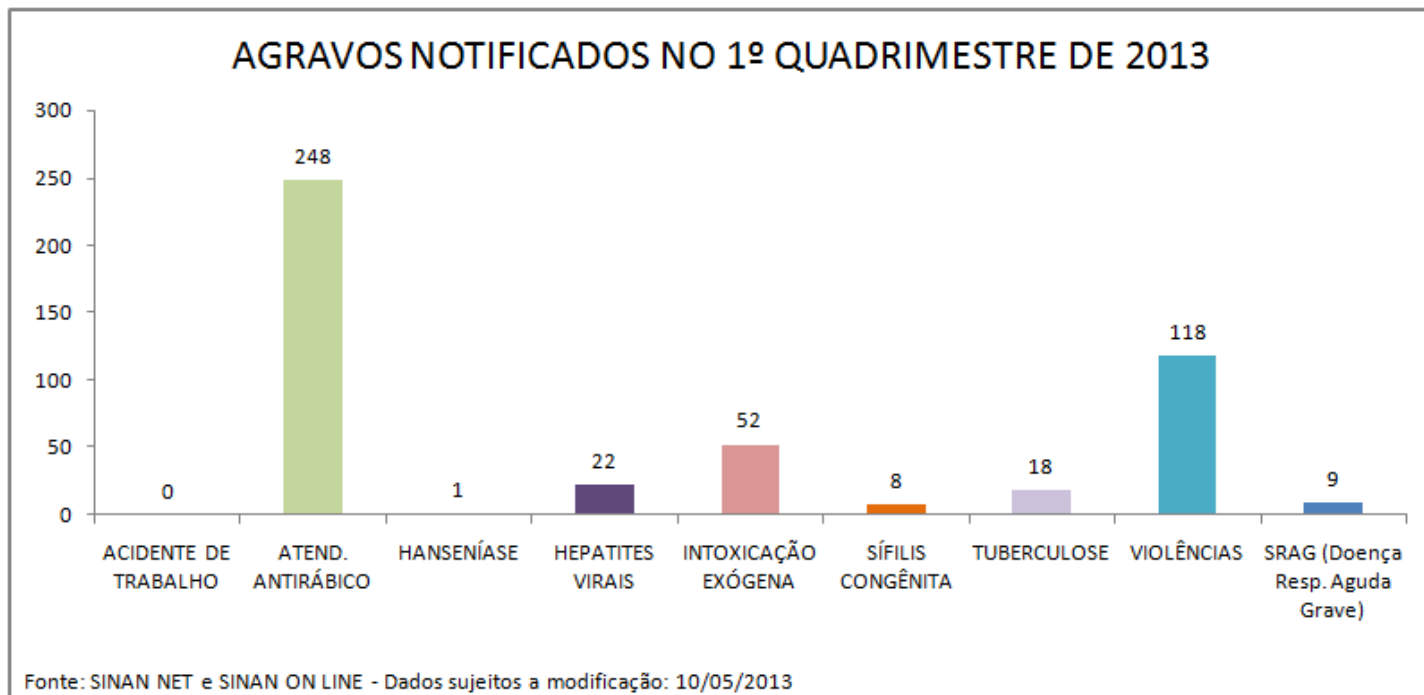

Vigilância Sanitária

Atividades/Procedimentos	1° Quadrimestre	Total
Cadastro de estabelecimentos sujeitos à Vigilância Sanitária	254	254
Investigação de Eventos Adversos e ou queixas técnicas	4	4
Inspeção dos Estabelecimentos sujeitos à Vigilância Sanitária	634	634
Licenciamento dos estabelecimentos sujeitos à Vigilância Sanitária	245	245
Recebimento de denúncias e reclamações	89	89
Atendimento das denúncias e reclamações	76	76
Inspeção Sanitária de ILPI	8	8
Licenciamento de ILPI	1	1
Cadastro de serviços de alimentação	117	117
Inspeção sanitária de serviços de alimentação	290	290
Licenciamento sanitário de serviços de alimentação	108	108
Fiscalização do uso de produtos fumígenos derivados do tabaco em ambientes coletivos, fechados, públicos e privados	173	173
Instauração de processo administrativo sanitário	3	3
Conclusão do processo administrativo sanitário	3	3
Atividades educativas para o setor regulado	72	72

Vigilância Ambiental

Dengue

Atividades	1º Quad.	Total	Meta
Inspeção em imóveis	3.589	3.589	-
Pontos Estratégicos	82	82	257 (1 a cada 250 imóveis)
Inspeções em Pontos Estratégicos	389	389	Inspeção quinzenal
Armadilhas (Larvitampa)	0	0	-
Inspeções em Armadilhas	0	0	Inspeção Semanal
Larvas analisadas	1.467	1.467	-
Larvas do mosquito da Dengue	398	398	-

Unidade de Vigilância de Zoonoses - UVZ

Atividades		1º Quadrimestre
Canil	Atendimentos (recolhimento cães, gatos, eqüinos, vacinas)	1.407
	Procedimentos (eutanásia, adoção, amostras LACEN)	96
Animais Sinantrópicos	Vistoria Roedores	58
	Investigação Leptospirose	01
	Demais vistorias (pombos, morcegos, lagartas)	10

VIGIÁGUA

		1º Quadrimestre	Total
Análises Realizadas	Microbiológica	45	
Total	Físico-Química	45	
Análises Disponibilizadas pelo Estado	Coliforme Total	44	44
	Fluor	44	44
	Turbidez	44	44
Análises Realizadas pela Prefeitura	Coliforme Total	1	1
	Fluor	0	0
	Cloro	44	44
	Turbidez	1	1

Meta Anual conforme Análise

Análises	Meta Anual	Total Realizadas
Coliforme Total	480	45
Fluor	216	44
Cloro	636	44
Turbidez	636	45

Educação Permanente

Divisão de Ensino

- Realizados 10 eventos de capacitação para servidores Agentes Administrativos – 50 servidores capacitados;
- Apresentação de 10 TCC da Residência Médica;
- Acompanhamento de 50 TCC da Residência Médica;
- Cerimônia de formatura da 1ª turma de Residência Médica;
- Encaminhamento e validação de 05 médicos selecionados pelo PROVAB - 02 lotados na UBS Borda do Campo;
- Residência de Enfermagem e Multiprofissional em Saúde da Criança e do Adolescente – 40 residentes. Previsão de início das atividades para o segundo semestre;
- Realizado 84 chamamentos para preenchimento do Programa de Residência Médica.

Turma / Residência 2013	Vagas	Matrículas	Desistências
Cirurgia Geral	2	2	0
Clínica Médica	5	5	0
Medicina de Família e Comunidade	6	2	2
Ginecologia e Obstétrica	5	5	1
Ortopedia e Traumatologia	2	2	0
Pediatria	6	6	0
Psiquiatria	4	4	0
Total	30	26	3

PROGRAMAÇÃO ANUAL DE SAÚDE

Diretriz 1.1: Implantar Regionais de Saúde do Município					
Ação	Metas	Indicadores	1º Quadrimestre	Orçado	Empenhado
	<i>Identificar os serviços públicos oferecidos na área de abrangência</i>	<i>Número de serviços identificados na região</i>	<i>Serviços públicos identificados CNES</i>	-	-
<i>Desenhar e organizar a rede de saúde regional</i>	<i>Estudar características sócio-econômicas, epidemiológicas e demográficas das Regionais, inclusive com avaliação e classificação de questões como saneamento, habitação, educação, renda familiar, coeficiente de óbitos cardiovasculares, óbitos em adulto por CID (Código Internacional de Doenças), óbitos abaixo de cinco anos, óbito de mães jovens, mortalidade materna detectar também áreas de vulnerabilidade a saúde avaliando também, segurança pública, colhendo dados da ouvidoria e categorias de</i>	<i>Indicador binário – SIM/NÃO</i>	NÃO	24.000,00	-

	<i>risco.</i>				
Diretriz 1.2: Ampliar o acesso à Atenção Primária em Saúde					
Ação	Metas	Indicadores	1° Quadrimestre	Orçado	Empenhado
<i>Completar as equipes de Saúde da Família já implantadas</i>	<i>Contratação de profissionais para completar as equipes já implantadas</i>	<i>% de Equipes de Saúde da Família adequadas</i>	<i>52,62%</i>	<i>11.300.500,00</i>	<i>7.062.224,59</i>
<i>Construir novas Unidades de Saúde em vazios assistenciais</i>	<i>Construir unidades de saúde: São Francisco, Cidade Jardim</i>	<i>Número de Unidades construídas</i>	<i>Zero</i>	<i>1.000,00</i>	<i>-</i>
<i>Ampliar a estratégia de saúde da família</i>	<i>Cobertura de 80% da população</i>	<i>Razão da população coberta pelas Equipes de Saúde da Família pela população local total estimada</i>	<i>0,53</i>	<i>12.000,00</i>	<i>-</i>

	<i>Reorganizar o modelo de atenção em saúde bucal</i>	<i>Razão do número de equipes de saúde bucal integradas às Equipes de Saúde da Família pelo número total de equipes de saúde bucal</i>	<i>0,25</i>	<i>1.100,00</i>	<i>-</i>
<i>Fortalecer o vínculo da comunidade com seu núcleo de saúde; por livre adesão</i>	<i>Contratação de mais Agentes Comunitários de Saúde e aumentar o número de visitas domiciliares</i>	<i>Indicador binário SIM/NÃO</i>	<i>Não</i>	<i>5.900.005,00</i>	<i>2.194.455,41</i>
<i>Concluir as obras de Unidades Básicas de Saúde que estão em andamento</i>	<i>Reestruturação da Unidade de Saúde Faxina</i>	<i>Número de obras concluídas</i>	<i>Reestruturação da faxina</i>	<i>27.000,00</i>	<i>-</i>
	<i>Ampliação Veneza</i>		<i>Ampliação não iniciada</i>	<i>1.000,00</i>	<i>-</i>
	<i>Ampliação Cristal</i>		<i>Ampliação não iniciada</i>	<i>1.000,00</i>	<i>-</i>

	<i>Academia Saúde Cidade Jardim</i>		<i>Academia não construída</i>	<i>1.000,00</i>	<i>-</i>
<i>Implantar equipes de apoio multiprofissional à Saúde da Família de acordo com a portaria nº 154 do Ministério da Saúde</i>	<i>Vinculação de profissionais nutricionistas, fisioterapeutas e fonoaudiólogos, psicólogos, assistente social, farmacêuticos em cada regional de saúde, conforme a necessidade local (NASF'S)</i>	<i>Razão do número de profissionais da especialidade vinculado às Regionais pelo Número Total de Profissionais da Especialidade</i>	<i>01 NASF cadastrado (Guatupê) 02 médicos 02 psicólogos 01 nutricionista 01 fisioterapeuta</i>	<i>3.000,00</i>	<i>-</i>
	<i>Adequar a estrutura física para a realização de atividades das equipes de apoio à Saúde da Família</i>		<i>As unidades permanecem com a mesma estrutura, visto que o apoio do NASF não necessita obrigatoriamente de reestruturação das unidades</i>	<i>-</i>	<i>-</i>
<i>Elaborar, implantar protocolos técnicos</i>	<i>Estabelecer, implantar e implementar Procedimento Operacional Padrão (POP's)</i>	<i>Razão do número de Serviços de</i>	<i>Zero</i>	<i>-</i>	<i>-</i>

<i>assistenciais em consonância com protocolos e diretrizes nacionais, estaduais e regionais</i>	<i>nos serviços de saúde analisados e aprovados pelas Câmaras Técnicas</i>	<i>Saúde com Procedimento Operacional Padrão (POP's) implementados pelo número total de serviços de saúde</i>			
	<i>Elaborar os protocolos técnicos</i>	<i>Percentual de Unidades de Atenção à Saúde que aderem aos protocolos</i>	<i>Elaborado e implementado protocolo de saúde bucal. Aproximadamente 32% de adesão</i>	-	-
	<i>Implementar e divulgar os protocolos</i>				
	<i>Regular a aderência dos profissionais aos protocolos</i>				
<i>Avaliar o uso dos protocolos</i>					
<i>Ampliar ações de Saúde em programas específicos, contemplando todos os ciclos de vida que demandem necessidades especiais, de</i>	<i>Reativar o Conselho Municipal Antidrogas conforme a Lei nº414/2003</i>	<i>Indicador binário SIM/NÃO</i>	<i>Processo de articulação está sob a responsabilidade do Comitê do Plano Crack é Possível Vencer.</i>	-	-
	<i>Ampliar a oferta de exame preventivo do câncer de colo de útero junto à população-alvo</i>	<i>Razão de exames citopatológicos por faixa etária em</i>	<i>0,12</i>	-	-

<i>acordo com os protocolos do Ministério da Saúde</i>		<i>relação à população-alvo das regionais de saúde, por ano</i>			
	<i>Realizar as mamografias no Município</i>	<i>Razão de mamografias por faixa etária</i>	<i>0,05</i>	<i>-</i>	<i>-</i>
	<i>Promover a humanização do pré-natal e nascimento a partir do contato da gestante com o hospital de referência, através de visitas agendadas</i>	<i>Número de visitas ao hospital, realizado por gestantes, no período</i>	<i>65 visitas realizadas no hospital para gestantes</i>	<i>10.000,00</i>	<i>-</i>
	<i>Ampliar o número de parturientes com pré-natal concluído</i>	<i>Razão de parturientes com pré-natal concluído pelo total de nascidos vivos cadastrados no SINASC (Sistema de Informação de Nascidos Vivos) para o mesmo local e período</i>	<i>Indicador não mensurável</i>	<i>-</i>	<i>-</i>

	<i>Reduzir o número de partos cesáreos</i>	<i>% de parto natural</i>	<i>45,35%</i>	<i>-</i>	<i>-</i>
	<i>Garantir o acesso e identificar os casos de mulheres vítimas de violência promovendo a notificação de violência contra mulheres</i>	<i>Número de Notificação</i>	<i>118 notificações de violência 82 notificações de violência para o sexo feminino.</i>	<i>-</i>	<i>-</i>
	<i>Ampliar, divulgar e implementar a rede de atendimento às mulheres vítimas de violência</i>	<i>% de Unidades de Saúde da Família que aderem a rede de atendimento às mulheres vítimas de violência</i>	<i>100%</i>	<i>1.000,00</i>	<i>4.806,00</i>
	<i>Cadastrar e acompanhar os casos identificados de hipertensão arterial e diabetes</i>	<i>Número de cadastros no Hiperdia</i>	<i>Indicador não mensurável</i>	<i>-</i>	<i>-</i>
	<i>Promover reuniões periódicas com grupo de hipertensos e diabéticos</i>	<i>Número de reuniões promovidas no ano</i>	<i>456 reuniões</i>	<i>-</i>	<i>-</i>
	<i>Fortalecer o “Programa Saúde na Escola” e ampliar as ações para mais escolas das Regionais</i>	<i>Nº de escolas com atividades do Programa Saúde na Escola por número de escolas da Regional</i>	<i>12 Escolas 15 ESF</i>	<i>24.000,00</i>	<i>-</i>

Organizar trabalho conjunto de Atenção Primária à Saúde e Vigilância em Saúde, abrangendo toda a população	Realizar Palestras educativas e atividades voltadas à Educação em saúde utilizando espaços sociais, esportivos e culturais	Planilha de acompanhamento padrão a ser preenchido pelas unidades de saúde com local, tema e participantes	Planilha não elaborada	-	-
	Promover atividades voltadas à educação em saúde nas salas de espera das Unidades de Atenção à Saúde				
Promover atividades educativas, em atenção primária à saúde, envolvendo a comunidade local	Atuar com Unidades de outras secretarias presentes na comunidade como CRAS (Centro regional de Assistência Social), subprefeituras e outros	Indicador binário SIM/NÃO	Sim	-	-
Fortalecer políticas de prevenção e promoção de saúde, em relação a doenças crônicas	Alcançar menor índice de agudização e complicação das doenças crônicas	Taxa de internação por Acidente Vascular Cerebral	0,54/10.000 hab	4.907.000,00	1.726.858,16
		Taxa de internação por Infarto Agudo do Miocárdio	0,82/10.000 hab		
		Taxa de internação por Diabetes Mellitus e suas complicações na	0,27/10.000 hab		

		<i>população por faixa etária</i>			
<i>Formular estratégias para avaliação da atenção à saúde da Família</i>	<i>Formular um projeto para avaliação da qualidade da ESF utilizando instrumento estatístico de controle</i>	<i>% de equipes que utilizam do processo de avaliação qualitativa anualmente</i>	<i>Utilização dos processos de avaliação determinados pelo PMAQ</i>	66.000,00	-
<i>Integrar a atenção primária na alta hospitalar garantindo o acesso a consulta, gestão de caso e supervisão do especialista na alta hospitalar</i>	<i>Garantir o acesso a consulta do puerpério e da puericultura na alta hospitalar</i>	<i>% de Pré Natal concluído</i>	<i>Indicador não mensurável</i>	17.150.000,00	4.499.369,18
<i>Diretriz 1.3: Garantir o acesso da família à atenção especializada a nível secundário e terciário</i>					
<i>Ação</i>	<i>Metas</i>	<i>Indicadores</i>	<i>1° Quadrimestre</i>	<i>Orçado</i>	<i>Empenhado</i>

<i>Reestruturar os serviços de urgência e emergência do Município</i>	<i>Implantar fluxo de atendimento a urgência</i>	<i>Indicador binário SIM/NÃO</i>	<i>Sim</i>	<i>1.626.000,00</i>	<i>202.138,90</i>
<i>Manter e Otimizar as Unidades de Pronto Atendimentos existentes e implantar novas Unidades de Pronto Atendimentos</i>	<i>Construção da Unidade de Pronto Atendimentos Afonso Pena</i>	<i>Indicador binário SIM/NÃO</i>	<i>Sim</i>	<i>14.000,00</i>	<i>151.000,00</i>
<i>Implantar o Complexo Regulador para fluxo de referência e contra referência da atenção primária para a especializada melhorando e</i>	<i>Estabelecer fluxos de contra-referência do atendimento especializado para atenção primária</i>	<i>Indicador binário SIM/NÃO</i>	<i>Sim</i>	<i>30.303.400,00</i>	<i>9.626.041,26</i>
	<i>Realização de Exames dentro do Município com mais agilidade</i>		<i>Sim</i>	<i>3.557.000,00</i>	<i>1.013.309,40</i>

<i>agilizando o sistema de marcação de consultas</i>					
<i>Elaborar, implantar protocolos técnicos assistenciais em consonância com protocolos e diretrizes nacionais, estaduais e regionais</i>	<i>Estudo técnico dos protocolos nacionais, regionais e estaduais e elaboração dos protocolos municipais com sua implantação</i>	<i>% dos profissionais de urgência e emergência que aderiram aos protocolos</i>	<i>Protocolo não implantado</i>	-	-
	<i>Garantir atendimento especializado ao paciente com dependência química com criação de um centro de reabilitação com atividades que possibilitam sua recondução à sociedade em condições plenas de exercer a cidadania</i>		<i>Atendimento no CAPS-AD</i>	-	-
<i>Formar e disseminar o conceito de "Hospital da Família" e Assistência refletida aos agravos</i>	<i>Unificar fisicamente o Hospital Atílio Talamini e Hospital São José</i>	<i>Hospitais unificados</i>		<i>3.363.500,00</i>	-
	<i>Ampliação das Unidades Hospitalares segundo as necessidades levantadas de atendimento à população</i>	<i>Número de leitos disponíveis</i>	<i>340 - leitos disponíveis</i>	<i>42.212.900,00</i>	<i>18.098.568,16</i>

<i>prevalentes à população do município</i>					
<i>Reorganizar e ampliar atendimento nas diversas Unidades Especializadas existentes (Centro de Atenção Psicossocial, Serviço de Atendimento Móvel, Centro de Especialidades Odontológicas e Centros de Especialidades)</i>	<i>Reformular o atendimento das Especialidades com vistas na Regionalização</i>			<i>3.031.200,00</i>	<i>1.349.749,08</i>
<i>Participar do projeto de Expansão do SAMU para toda a</i>	<i>Ampliação da abrangência do Pólo de Educação Permanente de Urgência e Emergência de São José dos Pinhais para toda a região metropolitana</i>	<i>Pólo implementado no Município</i>	<i>Pólo implementado 01 ambulância básica</i>	<i>-</i>	<i>-</i>

<i>Região Metropolitana</i>			<i>cadastrada no MS 01 ambulância avançada</i>		
-----------------------------	--	--	--	--	--

Diretriz 1.4: Implementar e criar ações para abordagem das relações de trabalho e valorização do trabalhador da saúde

Ação	Metas	Indicadores	1º Quadrimestre	Orçado	Empenhado
<i>Realizar e implantar estudo para a redefinição do organograma e redimensionamento do quadro de RH em conformidade com as características da população e dos serviços prestados</i>	<i>Redefinição do organograma da Secretaria Municipal de Saúde</i>	<i>Indicador binário: SIM/Não</i>	<i>Em andamento</i>	-	-
	<i>Formular estudo junto às regiões sobre as necessidades locais</i>		<i>Não</i>	-	-
	<i>Readequar a lotação e vínculo dos funcionários já existentes, orientada pelo estudo</i>		<i>Não</i>	-	-

Diretriz 1.5: Qualificar a gestão a ações de Assistência e Vigilância em Saúde – Sanitária, Ambiental, Epidemiológica, Alimentar, Nutricional e de Saúde do Trabalhador para redução dos principais riscos e agravos a saúde da população.

Ação	Metas	Indicadores	1º Quadrimestre	Orçado	Empenhado
-------------	--------------	--------------------	------------------------	---------------	------------------

Fortalecer ações de Vigilância Sanitária	Efetuar vistorias em estabelecimentos em geral	Número de visitas efetuadas	932 inspeções			7.000,00	887,72
	Estabelecer prioridades utilizando o conceito de risco sanitário e histórico do estabelecimento		As inspeções são realizadas conforme critério de risco sanitário.			700.000,00	140.033,34
	Definir competências da Secretaria de Meio Ambiente e da Vigilância em Saúde		Competências definidas			9.000,00	-
Ampliar ações de vigilância alimentar e nutricional	Instituir fluxo de envio de Prontuários Nutricionais, e a ampliação a todas as faixas etárias	Percentual das situações nutricionais prevalentes nas diversas faixas etárias		BP	N	SP	
			0 a 10 anos	1,79 %	90,25 %	7,94%	
			Adolescentes	1,21 %	49,59 %	49,18 %	
			Adultos (20 a 60 anos)	1,19 %	31,78 %	67,02 %	

			Gest antes	13,99 %	41,97 %	44,02 %		
	<i>Ampliar a cobertura de acompanhamento das famílias do Programa Bolsa Família com perfil saúde e do Programa Leite das Crianças</i>	<i>Percentual de famílias com perfil saúde beneficiárias do Programa Bolsa Família acompanhadas pela atenção básica</i>	<i>17,36% de famílias acompanhadas</i>					
	<i>Elaborar ações de abordagem das famílias que irão ingressar no Programa Bolsa Família e no Programa Leite das Crianças para esclarecer dúvidas e explicar as condicionalidades do programa</i>							
	<i>Capacitar os profissionais da rede municipal de saúde para ações em vigilância sanitária</i>		<i>01 capacitação – 07 profissionais capacitados.</i>			-	-	
	<i>Desenvolver programa de acompanhamento nutricional priorizando grupos de maiores riscos</i>		<i>SISVAN</i> <i>Não é direcionado para grupos de maiores riscos. Acompanha a população em todas as suas condições nutricionais e independente</i>			<i>1.200,00</i>	-	

			<i>da faixa etária.</i>		
<i>Promover ações que visem redução da morbimortalidade por causas externas e doenças controláveis de grande incidência local</i>	<i>Elaborar um Plano de Enfrentamento Local</i>	<i>Índices de morbimortalidade</i>	<i>Taxa de mortalidade geral 1,74/1.000 habitantes</i>	<i>1.103.000,00</i>	<i>204.074,62</i>
	<i>Garantir o retorno dos dados de morbidade e mortalidade</i>		<i>Criação do Comitê de Prevenção de Mortalidade Materna e Infantil e Proposta de Ação para Promoção da Saúde Prevenção da Violência e Estímulo a Cultura da Paz. Capacitação dos profissionais sobre a necessidade de notificar e alimentar os sistemas da SMS para obter informações</i>	<i>-</i>	<i>-</i>

			<i>e estabelecer um plano de ação.</i>		
<i>Incentivar o compartilhamento de informações entre as Vigilâncias e demais Instâncias da Secretaria de Saúde</i>	<i>Realizar análise de dados com geração de indicadores e divulgação dos dados com vistas à promoção de ações de saúde</i>		<i>Os dados são fornecidos para análise em âmbito municipal para subsidiar o planejamento e capacitação de técnicos com posterior análise e utilização na micro-áreas.</i>		
<i>Promover a integralidade da atenção à saúde, de forma interdisciplinar e intersetorial, para assegurar o cumprimento dos compromissos assumidos neste Plano de Saúde e nos Instrumentos de Pactuação</i>	<i>Formar grupos de acompanhamento de resultados e índices dos compromissos assumidos, com apresentação do relatório ao Conselho Municipal de Saúde</i>		<i>Existe um grupo de acompanhamento dos resultados e compromissos assumidos dentro do Departamento de Vigilância em Saúde e as informações para o CMS são encaminhadas nos relatórios trimestrais.</i>		

	<i>Investigar acidentes de trabalho ocorridos em estabelecimentos do Município</i>	<i>% dos casos investigados</i>	<i>0%</i>	<i>-</i>	<i>--</i>
<i>Promover ações de Saúde do trabalhador</i>	<i>Vistoriar empresas que possuam maquinários que apresentem risco à saúde do trabalhador</i>	<i>% das empresas visitadas</i>	<i>Em fase de criação do Comitê para investigação de todas as notificações de acidentes de trabalho do município</i>	<i>-</i>	<i>-</i>
	<i>Realizar seminário com assuntos referentes à implantação deste trabalho, com periodicidade mínima anual</i>	<i>Número de Seminários anuais realizados</i>			
	<i>Promover palestras periódicas na própria Unidade de Saúde sobre prevenção de acidentes</i>				
	<i>Promover orientação e treinamento da Equipe referente ao amparo à trabalhadores acidentados e abertura de CAT</i>				
	<i>Realizar parceria com o Ministério do Trabalho para integração dos bancos de dados</i>				
<i>Promover ações de Vigilância ambiental</i>	<i>Realizar coletas de água em pontos do Município abastecidos pela SANEPAR</i>	<i>Número de coletas de água realizadas no período</i>	<i>Realizadas 45 coletas de água</i>	<i>-</i>	<i>-</i>

	<i>Realizar coletas de água em soluções alternativas de abastecimento quando existem suspeitas de contaminação nesta água</i>	<i>Número de coletas realizadas no período</i>	<i>Realizadas 02 coletas de água</i>	-	-
	<i>Aprovar o PGRSS de todos os estabelecimentos que venham a gerar resíduos hospitalares</i>		<i>No 1º quadrimestre não houve entrada de estabelecimentos sujeitos a aprovação do PGRSS</i>	-	-
	<i>Fiscalizar os serviços de coleta de resíduos hospitalares em todas as Unidades de Saúde, Hospitais Municipais e demais serviços do Município</i>	<i>Número de fiscalizações</i>	<i>Realizadas 02 vistorias</i>	-	-
	<i>Promover educação para profissionais e população na própria unidade de saúde</i>			-	-
	<i>Trabalhar a conscientização da população em relação à coleta seletiva de lixo com ampla divulgação</i>		<i>Assuntos trabalhados em visitas domiciliares e palestras</i>	-	-
	<i>Promover a integração de ações entre as secretarias sobre a</i>		<i>Ações realizadas junto com o Meio Ambiente.</i>	-	-

	<i>destinação final de resíduos</i>				
<i>Compreender as causas de mortalidade para análise da saúde com vistas à definição das políticas públicas prioritárias</i>	<i>Realizar levantamento epidemiológico para analisar as causas da mortalidade e planejar ações para minimizar as principais causas</i>		<i>Realizado levantamento dos dados epidemiológicos e repassado para as divisões ou departamentos afins (Vigilância ambiental, atenção primária, etc).</i>	-	-
<i>Fortalecer e ampliar ações de controle de zoonoses, vetores e de agravos causados por animais sinantrópicos nocivos</i>	<i>Promover integração entre ACS e ACE nas ações de combate e prevenção a zoonoses e demais agravos de interesse a UVZ</i>		<i>Realizado treinamento com os ACS e ACE pela UVZ em janeiro.</i>	476.000,00	41.119.27
Diretriz 1.6: Integrar a Rede Municipal a Região Metropolitana e a Rede Estadual de Saúde					
Ação	Metas	Indicadores	1° Quadrimestre	Orçado	Empenhado

<p><i>Estabelecer cooperação com o governo do Estado e Instituições de Ensino para a operacionalização do Hospital Municipal como unidade integrada à Rede de Atenção Metropolitana e Estadual da Saúde</i></p>	<p><i>Estabelecer convênios com instituições acadêmicas formadoras de profissionais de saúde</i></p>	<p><i>Indicador binário SIM/NÃO</i></p>	<p><i>Sim</i></p>	<p><i>-</i></p>	<p><i>-</i></p>
<p><i>Estabelecer fluxo de comunicação e integração entre os serviços de atenção primária e especializadas</i></p>			<p><i>Sim</i></p>	<p><i>-</i></p>	<p><i>-</i></p>
<p><i>Diretriz 1.7: Adequar as Unidades de Atenção à Saúde para realizar serviços e ações de acordo com sua função, com a população adscrita e normas técnicas vigentes</i></p>					
<p><i>Ação</i></p>	<p><i>Metas</i></p>	<p><i>Indicadores</i></p>	<p><i>1º Quadrimestre</i></p>	<p><i>Orçado</i></p>	<p><i>Empenhado</i></p>

<p><i>Concluir o processo de informatização de todas as Unidades de Atenção à Saúde</i></p>	<p><i>Informatizar as Unidades de Saúde de forma que possam trabalhar em rede, entre si, e extra regional</i></p>	<p><i>Número de Unidades de Saúde interligadas em rede</i></p>	<p><i>45 estabelecimentos interligados</i></p>	<p><i>300.000,00</i></p>	<p><i>300.000,00</i></p>
<p><i>Promover a readequação física e tecnológica das Unidades de Saúde</i></p>	<p><i>Reforma São marcos</i></p>	<p><i>% de Unidades da Regional que atendem os critérios Sanitários Estabelecidos</i></p>	<p><i>Em andamento</i></p>	<p><i>500,00</i></p>	<p><i>137.740,58</i></p>
	<p><i>Reforma Xingu</i></p>			<p><i>200,00</i></p>	<p><i>60.426,77</i></p>
	<p><i>Reforma Contenda</i></p>			<p><i>200,00</i></p>	<p><i>57.297,94</i></p>
	<p><i>Reforma Borda do Campo</i></p>			<p><i>200,00</i></p>	<p><i>44.817,34</i></p>
	<p><i>Reforma Moradias Trevisan</i></p>			<p><i>200,00</i></p>	<p><i>45.817,34</i></p>
	<p><i>Reforma Ipe</i></p>			<p><i>200,00</i></p>	<p><i>58.555,92</i></p>
	<p><i>Reforma Riacho Docê</i></p>			<p><i>200,00</i></p>	<p><i>53.124,01</i></p>
	<p><i>Reforma Cachoeira</i></p>			<p><i>200,00</i></p>	<p><i>47.788,54</i></p>

	<i>Reforma CIAM</i>			<i>300,00</i>	<i>78.772,44</i>
	<i>Adequar as Unidades de Saúde dentro das necessidades de cada localidade com vistas a atender os critérios técnicos e sanitários para a funcionalidade da Unidade</i>		<i>Proposta de adequação em andamento. Adequações pontuais são realizadas com a finalidade de atender critérios técnicos e sanitários.</i>	<i>1.000,00</i>	<i>-</i>
<i>Otimizar os materiais e equipamentos adquiridos pela Secretaria Municipal de Saúde</i>	<i>Implantar programa de manutenção preventiva e corretiva dos equipamentos</i>	<i>Número de equipamentos reparados e vistoriados no período</i>	<i>Zero</i>	<i>300.000,00</i>	<i>-</i>

<i>Manter as condições materiais, técnicas e administrativas necessárias para funcionamento das estruturas da Secretaria Municipal de Saúde</i>				47.847.100,00	8.395.066,91
<i>Estruturar o arquivamento dos documentos públicos da Secretaria Municipal de Saúde</i>	<i>Estruturar o arquivamento dos documentos públicos nas Unidades de Saúde</i>		<i>Arquivamento estruturados SINAX</i>	200.000,00	520.434,28
<i>Diretriz 1.8: Garantir o acesso aos medicamentos e insumos estratégicos na perspectiva da garantia da qualidade e segurança em saúde</i>					
<i>Ação</i>	<i>Metas</i>	<i>Indicadores</i>	<i>1° Quadrimestre</i>	<i>Orçado</i>	<i>Empenhado</i>
<i>Promover o uso Racional de</i>	<i>Promover ações educativas para prescritores, usuários de medicamentos e</i>	<i>Número de atividades</i>	Zero	-	-

<i>Medicamento</i>	<i>profissionais de saúde</i>	<i>realizadas voltada ao tema "Uso Racional de Medicamentos"</i>			
	<i>Definir a lista de medicamentos complementares à Secretaria Municipal de Saúde garantindo um correto descritivo para sua aquisição</i>		<i>Sim</i>	-	-
	<i>Estabelecer os protocolos clínicos e divulgá-los aos prescritores da rede municipal de saúde</i>	<i>% de prescritores que aderiram ao protocolo</i>	<i>Protocolos clínicos não estabelecidos</i>	-	-
	<i>Estabelecer fluxo de atendimento às solicitações de medicamentos não padronizados pelo Município</i>	<i>Razão do número de solicitações de medicamentos não padronizados atendidos ou encaminhados pelo número total de solicitação de medicamentos não padronizados</i>		-	-
	<i>Designar profissionais farmacêuticos para supervisão e responsabilidade pelas</i>	<i>Número de Profissionais</i>	<i>6 farmacêuticos atuando nas</i>	-	-

	<i>farmácias regionais e supervisão nas Unidades Básicas de Saúde</i>	<i>farmacêuticos em atividade nas regionais</i>	<i>regionais</i>		
<i>Estruturar o ciclo de assistência farmacêutica no município</i>	<i>Adotar a REMUME (Relação Municipal de Medicamentos Essenciais) e lista de medicamentos complementares para o planejamento da aquisição de medicamentos</i>		<i>Sim</i>	-	-
	<i>Elaborar os protocolos de procedimentos técnicos e administrativos para a aquisição dos medicamentos</i>		<i>Sim</i>	-	-
	<i>Estimar a necessidade de medicamentos e insumos da SMS articulado com os serviços e áreas interfaces, coordenação de programas, serviços e profissionais de saúde</i>		<i>Sim</i>	-	-
	<i>Criar fluxo de gerenciamento no processo de aquisição dos medicamentos e insumos, gestão de estoque e distribuição de medicamentos</i>		<i>Proposta em andamento para gerenciamento nas unidades. Fluxo estabelecido na SMS</i>	-	-
	<i>Garantir condições adequadas para o armazenamento de medicamentos nas Unidades de Saúde e Centrais de</i>		<i>Armazenamento adequado dos medicamentos nas</i>	<i>1.400.000,00</i>	-

	<i>Abastecimento</i>		Centrais de Abastecimento		
Diretriz 1.9: Qualificar o controle, avaliação, auditoria e regulação					
Ação	Metas	Indicadores	1º Quadrimestre	Orçado	Empenhado
<i>Revisar, fortalecer e readequar instrumentos que regulam a oferta assistencial, identificação de usuários, CNES, programação e pactuação</i>	<i>Integrar o Município no Consórcio Metropolitano de Saúde</i>		<i>Integração junto ao Consórcio Metropolitano no ano de 2011</i>	-	-
<i>Implementar e legitimar os protocolos técnicos e assistenciais estabelecidos pelo Município</i>	<i>Estabelecer os protocolos técnicos de todos os serviços</i>	<i>% dos profissionais que aderiram aos protocolos no período</i>	<i>Protocolo em fase de conclusão para sua implantação.</i>	-	-
	<i>Divulgar e capacitar os profissionais para adotarem os protocolos técnicos</i>	<i>Número de Cursos de capacitação sobre os</i>		-	

		<i>protocolos</i>			
	<i>Proceder com revisões periódicas anuais dos protocolos técnicos</i>			-	
	<i>Regular e verificar o cumprimento dos protocolos estabelecidos</i>			-	
<i>Adequar o suporte logístico da regulação para o serviço em rede</i>	<i>Adequar o transporte e informação do serviço da regulação conforme diretrizes da SMS</i>	<i>Indicador binário SIM/NÃO</i>	<i>Não</i>	<i>19.169.000,00</i>	<i>8.460.206,78</i>
<i>Realizar auditoria assistencial da produção de serviços de saúde públicos e privados</i>	<i>Estabelecer fluxo de auditoria, grupo capacitado para realizá-la e execução periódica</i>		<i>Realização de auditorias mensais por grupo capacitado</i>	<i>30.000,00</i>	<i>-</i>
<i>Monitorar e avaliar as ações da Secretaria Municipal de Saúde por meio de ferramentas legais</i>	<i>Criar um grupo de avaliação do Plano Municipal de Saúde e Programação Anual de Saúde</i>			<i>-</i>	<i>-</i>
	<i>Melhorar o sistema de avaliação de desempenho individual</i>			<i>-</i>	<i>-</i>
<i>Reestruturar a Ouvidoria do SUS</i>	<i>Realizar duas oficinas anuais de capacitação com a equipe de servidores que vão atuar nos pontos de conexão, nível I e nível II</i>	<i>Número de oficinas realizadas semestralmente</i>	<i>Zero</i>	<i>-</i>	<i>-</i>

	<i>Realizar um seminário anual de sensibilização e capacitação com diretores, chefias de divisões e coordenações</i>	<i>Número de Seminários realizados anualmente</i>	<i>Zero</i>	<i>-</i>	<i>-</i>
	<i>Implantar o programa de Caixas Coletoras de sugestões e reclamações em todas as unidades de saúde para identificar as necessidades e opiniões da população</i>	<i>Número de Sugestões recolhidas, tabuladas e analisadas</i>	<i>Zero caixas sem instrução normativa</i>	<i>-</i>	<i>-</i>
	<i>Implantar o Disque Saúde (0800)</i>	<i>Número de atendimentos pelo Disque saúde</i>	<i>(Zero) Em estudo orçamentário</i>	<i>-</i>	<i>-</i>
	<i>Ampliar e adequar o espaço físico local de atendimento em mais de 30m²</i>		<i>Espaço físico ampliado</i>	<i>-</i>	<i>-</i>
	<i>Promover visita técnica às ouvidorias de outros municípios para troca de experiências</i>	<i>Número de Visitas efetivadas</i>	<i>02 visitas Fazenda Rio Grande 2ª RSM</i>	<i>-</i>	<i>-</i>
	<i>Promover duas reuniões comunitárias anuais na área de abrangência de cada unidade de saúde sobre a ouvidoria do SUS e o Participa SUS</i>	<i>Número de reuniões semestrais realizadas</i>	<i>Zero</i>	<i>-</i>	<i>-</i>

	<i>Promover a resposta ao usuário em no máximo 48 horas</i>		<i>Inviável. Instrução normativa</i>	-	-
	<i>Implantar Unidades de Ouvidoria Distritais</i>		<i>Ouvidoria centralizada</i>	-	-
	<i>Direcionar as reclamações e sugestões ao gabinete do prefeito e a Ouvidoria</i>		<i>Reclamações direcionadas apenas para o gabinete do secretário de saúde.</i>	-	-
	<i>Implantar equipamento eletrônico nas Unidades para avaliação do atendimento e estimular o uso das Caixas da Ouvidoria</i>		<i>Não foi implantado equipamento eletrônico.</i>	3.000,00	-

Diretriz 2.1: Tornar a rede pública de saúde uma rede de ensino e aprendizado no exercício do trabalho

<i>Ação</i>	<i>Metas</i>	<i>Indicadores</i>	<i>1º Quadrimestre</i>	<i>Orçado</i>	<i>Empenhado</i>
<i>Capacitação de gestores na Área da Saúde</i>	<i>Realizar no mínimo um curso de capacitação e facilitar a participação dos servidores do Município</i>		Zero	-	-

<i>Promoção de curso de capacitação voltado aos servidores para incorporação dos mesmos ao SUS</i>	<i>Capacitar os servidores e profissionais de saúde para conhecer o SUS e cursos de capacitações referentes a sua área de atuação em consonância com os programas do ministério da saúde</i>	<i>Número de servidores capacitados</i>	<i>50 agentes administrativos capacitados</i>	-	-
<i>Manter e estabelecer convênios com instituições de ensino e outras parcerias</i>	<i>Implantar o núcleo de formação para o trabalho na saúde</i>			610.000,00	429.577,43
	<i>Implantar a Residência Multidisciplinar em Saúde da Família</i>	<i>Número de residentes na especialidade</i>	<i>40 residentes Previsão de início para o segundo semestre.</i>	-	-
	<i>Implantar Residência em Medicina da Família</i>	<i>Número de residentes na especialidade</i>	<i>Zero (0) residentes em 2013</i>	714.000,00	-
Diretriz 3.1: Desenvolver ações de comunicação e informação junto à comunidade					
Ação	Metas	Indicadores	1º Quadrimestre	Orçado	Empenhado
<i>Consolidar os mecanismos de informação à</i>	<i>Disponibilizar à comunidade materiais de informação e educação</i>		<i>Materiais não disponibilizados à comunidade</i>	90.000,00	-

<i>população utilizando os diversos meios de comunicação</i>					
<i>Promover ações de informação e reconhecimento acerca do SUS junto a população em geral</i>	<i>Informar à população local quais os serviços oferecidos na Unidade de Saúde e na Regional, e promover discussão sobre as condições dos serviços oferecidos</i>		<i>A informação se dá de maneira informal</i>	-	-

Diretriz 3.2: Fortalecer a gestão participativa e descentralizada, estruturando as Regionais de Saúde para planejamento local

<i>Ação</i>	<i>Metas</i>	<i>Indicadores</i>	<i>1º Quadrimestre</i>	<i>Orçado</i>	<i>Empenhado</i>
<i>Implementar a gestão participativa local e regional</i>	<i>Implementar questionários de avaliação das ações desenvolvidas e colher sugestões da comunidade</i>		<i>Questionários não implementados</i>	-	-
	<i>Realizar reuniões periódicas com a comunidade local, incluindo audiências regionais e locais</i>	<i>Indicador binário: sim/não</i>	<i>Não</i>	-	-
	<i>Proporcionar cursos de capacitação de conselheiros municipais e regionais, bem como da comunidade</i>		<i>Capacitação em 2012</i>	-	-
	<i>Realizar fóruns com maior abrangência com</i>		<i>Nenhum fórum</i>	-	-

	<i>ampla divulgação</i>		<i>realizado em 2013</i>		
<i>Realizar as Conferências Municipais de Saúde e escutas públicas à população com vistas às definições das políticas de saúde</i>	<i>Proporcionar reuniões trimestrais com a população para elencar necessidades e eleger representantes locais</i>		<i>Nenhuma reunião realizada em 2013</i>	<i>200.000,00</i>	<i>-</i>
	<i>Realizar Conferência Municipal em 2011 - Escolher delegados para Conferência Nacional e Estadual</i>		<i>À realizar</i>		
	<i>Eleger os membros do Conselho Municipal de Saúde na Conferência Municipal</i>		<i>À realizar</i>		
	<i>Alterar a legislação do regulamento do Conselho Municipal de Saúde para a próxima Conferência, garantindo a eleição dos conselheiros durante a Conferência</i>				
<i>Manter as condições materiais, técnicas e administrativas necessárias ao funcionamento do</i>	<i>Proporcionar suporte técnico administrativo e jurídico ao Conselho Municipal de Saúde</i>		<i>Suporte proporcionado</i>	<i>70.000,00</i>	<i>-</i>

<i>Conselho Municipal de Saúde</i>					
--	--	--	--	--	--

ANEXOS



Prefeitura Municipal de São José dos Pinhais
Secretaria Municipal de Saúde

MEMORANDO N.º 003/2013

- 28.02.2013

DE: Secretaria Municipal de Saúde – Depto Oper. F.M.S.
PARA: Secretaria Municipal de Saúde – Gabinete do Secretário

ASSUNTO: Informações Orçamentárias e Financeiras da Secretaria Municipal de Saúde do mês de Janeiro de 2013.

Segue anexo, informações sobre as receitas e despesas da Secretaria Municipal de Saúde, para o Conselho Municipal de Saúde, referente ao mês de Janeiro de 2013, conforme relatórios emitidos via sistema.

Os relatórios demonstram:

- Saldo das Contas Bancárias Vinculadas ao FMS – Caixa Econômica Federal e Banco do Brasil em 31/01/2013;

- Receitas:

- Total arrecadado das fontes 303 a 500 (relatório do sistema);
- Total arrecadado da fonte 510 (taxa de fiscalização sanitária -- razão contábil);
- Comparativo da Receita Orçada com a Arrecadada;

- Despesas:

- Relação dos empenhos emitidos para Secretaria Municipal de Saúde (relatório do sistema), com total empenhado no mês;
- Cópia das requisições dos empenhos emitidos, conforme relatório acima, exceto dos empenhos emitidos ao PREV São José (previdência dos servidores) que não geram requisições no sistema;
- Empenhos a pagar com posição mensal (situação em 31/01/2013);

- Restos a Pagar

- Restos a pagar período de 01/01/2007 a 31/12/2012, situação em 31/01/2013;

- Relatório Resumido da Execução Orçamentária – Demonstrativo da Receita Líquida de Impostos e das Despesas Próprias com Saúde – Orçamento Fiscal e da Seguridade Social, onde consta o percentual aplicado na saúde até 31/01/2013.

RECEBI EM:

28/02/13

Ass.: Tatiani

RECEBI EM:

1º 03 2013

Ass.: 

Jose Antonio Migliorini
Diretor do Departamento



Prefeitura Municipal de São José dos Pinhais
Secretaria Municipal de Saúde

MEMORANDO N.º 005/2013 - 01.04.2013

DE: Secretaria Municipal de Saúde – Depto Oper. F.M.S.
PARA: Secretaria Municipal de Saúde – Gabinete do Secretário

ASSUNTO: Informações Orçamentárias e Financeiras da Secretaria Municipal de Saúde do mês de Fevereiro de 2013.

Segue anexo, informações sobre as receitas e despesas da Secretaria Municipal de Saúde, para o Conselho Municipal de Saúde, referente ao mês de Fevereiro de 2013, conforme relatórios emitidos via sistema.

Os relatórios demonstram:

- Saldo das Contas Bancárias Vinculadas ao FMS – Caixa Econômica Federal e Banco do Brasil em 28/02/2013 ;

- Receitas:

- Total arrecadado das fontes 303 a 500 (relatório do sistema);
- Comparativo da Receita Orçada com a Arrecadada;

- Despesas:

- Relação dos empenhos emitidos para Secretaria Municipal de Saúde (relatório do sistema), com total empenhado no mês;
- Cópia das requisições dos empenhos emitidos, conforme relatório acima;
- Empenhos a pagar com posição mensal (situação em 28/02/2013);

- Restos a Pagar

- Restos a pagar período de 01/01/2007 a 31/12/2012, situação em 28/02/2013;

- Relatório Resumido da Execução Orçamentária – Demonstrativo da Receita Líquida de Impostos e das Despesas Próprias com Saúde – Orçamento Fiscal e da Seguridade Social, onde consta o percentual aplicado na saúde até 28/02/2013, conforme publicado Jornal Correio Paranaense em 28/03/2013, páginas 22 e 23.

RECEBI EM:

1º 04 2013

Ass.:

[Assinatura]
14:07hs.

RECEBI EM:

1º 04 13

Ass.:

[Assinatura]
Jose Antonio Migliorini
Diretor do Departamento



Prefeitura Municipal de São José dos Pinhais
Secretaria Municipal de Saúde

MEMORANDO N.º 011/2013

- 23.04.2013

DE: Secretaria Municipal de Saúde – Depto Oper. F.M.S.

PARA: Secretaria Municipal de Saúde – Gabinete do Secretário

**ASSUNTO: Informações Orçamentárias e Financeiras da
Secretaria Municipal de Saúde do mês de Março de 2013.**

Segue anexo, informações sobre as receitas e despesas da Secretaria Municipal de Saúde, para o Conselho Municipal de Saúde, referente ao mês de Março de 2013, conforme relatórios emitidos via sistema.

Os relatórios demonstram:

- Saldo das Contas Bancárias Vinculadas ao FMS – Caixa Econômica Federal e Banco do Brasil em 31/03/2013 ;

- Receitas:

- Total arrecadado das fontes 303 a 500 (relatório do sistema);
- Comparativo da Receita Orçada com a Arrecadada;

- Despesas:

- Relação dos empenhos emitidos para Secretaria Municipal de Saúde (relatório do sistema), com total empenhado no mês;
- Cópia das requisições dos empenhos emitidos, conforme relatório acima;
- Empenhos a pagar com posição mensal (situação em 31/03/2013);

- Restos a Pagar

- Restos a pagar período de 01/01/2007 a 31/12/2012, situação em 31/03/2013;

- Relatório Resumido da Execução Orçamentária – Demonstrativo da Receita Líquida de Impostos e das Despesas Próprias com Saúde – Orçamento Fiscal e da Seguridade Social, onde consta o percentual aplicado na saúde até 31/03/2013.

RECEBI EM:

24 04 13

Ass.: *Tatiana*

RECEBI EM:

24 04 2013

Ass.: *[Assinatura]*

Jose Antonio Migliorini
Diretor do Departamento



Prefeitura Municipal de São José dos Pinhais
Secretaria Municipal de Saúde

MEMORANDO N.º 017/2013

- 15.05.2013

DE: Secretaria Municipal de Saúde – Depto Oper. F.M.S.
PARA: Secretaria Municipal de Saúde – Gabinete do Secretário

ASSUNTO: Informações Orçamentárias e Financeiras da Secretaria Municipal de Saúde do mês de Abril de 2013.

Segue anexo, informações sobre as receitas e despesas da Secretaria Municipal de Saúde, para o Conselho Municipal de Saúde, referente ao mês de Abril de 2013, conforme relatórios emitidos via sistema.

Os relatórios demonstram:

- Saldo das Contas Bancárias Vinculadas ao FMS – Caixa Econômica Federal e Banco do Brasil em 30/04/2013 ;

- Receitas:

- Total arrecadado das fontes 303 a 500 (relatório do sistema);
- Comparativo da Receita Orçada com a Arrecadada;

- Despesas:

- Relação dos empenhos emitidos para Secretaria Municipal de Saúde (relatório do sistema), com total empenhado no mês;
- Cópia das requisições dos empenhos emitidos, conforme relatório acima;
- Empenhos a pagar com posição mensal (situação em 30/04/2013);

- Restos a Pagar

- Restos a pagar período de 01/01/2007 a 31/12/2012, situação em 30/04/2013;

- Relatório Resumido da Execução Orçamentária – Demonstrativo da Receita Líquida de Impostos e das Despesas Próprias com Saúde – Orçamento Fiscal e da Seguridade Social, onde consta o percentual aplicado na saúde até 30/04/2013, relatório emitido via sistema, nesta data, e sujeito a alterações até sua efetiva publicação, no final deste mês. (Anexo relatório demonstrando o índice calculado até 30/04/2013 – constante do Relatório de Gestão 1º quadrimestre 2013)

RECEBI EM: 16.05.2013
Ass.: *[Assinatura]*
12 hrs 25'

RECEBI EM: 16.05.2013
Ass.: *[Assinatura]*

[Assinatura]
Jose Antonio Migliorini
Diretor do Departamento